滿洲報

(第三種郵便物認可大正十一年七月廿四日) 發行人 西片朝三 編輯人 金念曾 印刷人 金念曾

(本報假日)每月一圓三角六個月七圓二角全年十三圓六角郵費先惠郵票不收(外國除日本概加郵費)(廣告刊費)一行十二字起碼一日每行一圓特別地位加倍長期者另議 以上俱以現大洋爲本位但朝鮮臺灣日本及其他國即以日本金幣爲本位

大連市山縣通一四二番地 發行所 中日合辦 滿洲報社 電話 編輯部(長)七五三番 經理部(長)四〇三四番 社長室(長)二八四番 振替貯金口座(大連)二八三三番

THE MAN CHOU PAO 142 Yamagatadori, Dairen Manchuria China.

昭和五年十二月二十一日

晉馮及雜軍 決一同整理

各將領將開一會議 張氏因此歸瀋緩期

關於晉局善後問題雖迭經張漢卿與商震徐永昌等協商卒未進展張氏擬於晉省財政能力之範圍內整理晉軍但對此商徐兩氏尚不能代表晉派以決定之故已電招楊愛源傅作義急速來津一方張氏之此項意見實現時不唯晉軍即雜軍等亦必要須爲之整理故馮軍方面又派宋哲元龐炳勳張自忠三氏孫殿英高桂滋等亦均將來津謁張氏後冉連同晉軍各代表等共同開一最後之大會議以決定根本之辦法是以張氏之歸瀋期不能定云(廿日天津專電)

子口半稅等三稅 明年元旦撤廢

總稅務司梅樂和報告財部

總稅務司梅樂和十九日致電財政部報告謂已通令各海關凡距海關五十華里以內之常關稅子口半稅沿岸貿易稅等遵部令由明年一月一日撤廢至於裁厘能否由明年元旦實施尚頗堪注視云(廿日南京專電)

中日電會曙光

日方各委員赴京繼續交涉

中日電信交涉因長崎上海線之難關中日意見隔離以致發生阻礙嗣日方亦以協定於年底滿期爲與華方以成立新協定之便利起見其後與華方委員更作非公式之接洽卒至漸有曙光因之日方委員吉野局長岡崎飯野兩書記官十九日夜搭車赴京決定繼續交涉又重光代使下週亦及早赴京以進行諸懸案之交涉云(廿日上海專電)

平津市長問題

北寧局長黑主席人選傳說

平津兩市市長現在均係代理聞張漢卿刻正在津銓衡正式市長之人物中北平市長傳以前內務總長朱啓鈐氏之呼聲最高天津市長則以現任公安局長之張學銘昇任說最爲有力又明春東北各省將實現軍民分治已擬定高紀毅爲黑龍江省府主席至於北寧路局長將提昇現任副局長之勞勉氏充之云(廿日遼寧專電)

將再通牒英美等國 敦促交涉法權

下週大約可發出

國民政府自本年元旦宣言撤廢領判權以來已訓令駐外官員努力設法向外國折衝但一體未見進展茲爲舊事重提外交部近擬向英美法荷那比六國再發通牒敦促於適當時期內開始交涉此次通牒大約下週可發云(廿日上海專電)

西北各軍之善後 正在通盤籌算

駐晉各將領雲集津門 張漢卿因此將歸復緩

天津特訊、商震徐永昌到津後關於晉綏善後、雖與張學良副司令會一再面商、但爲求具體解決起見、特電召宋哲元、傅作義、龐炳勳、楊愛源、孫殿英、孫良誠、張自忠等重要軍事首領來津、共同商酌一切、宋哲元及龐炳勳於十六午離井當晚抵石家莊、傅作義楊愛源亦於十六晚聯袂抵石、遂同乘往迎專車、於十七晨八時抵平、傳楊二人上午十一時自平起程十七日下午三時抵津、宋哲元龐炳勳於十七日下午四時自平來津、晚七時二十五分到達、宋龐二人均下榻交通旅館、及國民飯店、傳等四人均於當晚至張副司令宅報到、十八日與張副司令晤面、又孫殿英張自忠等、已於十七晨自太原起程、十八日下午當可抵津

北平特訊、張學良在津、與商震徐永昌論討晉綏善後、對晉軍處置及雜軍安插問題頗難解決、商徐以晉軍尚有十餘萬之衆、戰後各軍情形不一、處置已覺非易、加以八九萬雜牌軍隊、雜處其間更難安插、偶一不愼、動足牽制爲謀萬全計、不若召集各將領到津會商、共定妥善辦法張對此說頗表贊同、遂分電傳作義、楊愛源、及在晉之雜牌軍領袖孫殿英、宋哲元、龐炳勳、張自忠等即日到津、共商善後、各將領奉電後、分別由晉啓程傳作義、楊愛源等於十六離井、當晚十時抵石家莊、轉乘平漢路特別快車、十七晨八時到平、下車後、至東交民巷客利飯店休息、旋即至東車站、乘十一時由平開津之普通車赴津、宋哲元龐炳勳等則於下午由平赴津云

宋光沐自津來電 張本定朔(十五)日啓節東旋、因候宋哲元、龐炳勳、孫良誠、張自忠、孫殿英、楊愛源傳作義等來津晤商時局、返瀋臨時展期

大津又訊、宋哲元、龐炳勳於十七日下午六時左右抵津傳作義亦於是晚十時到達、聞宋(哲元)等到後、關於晉綏軍隊善後、即將謁張副司令請示一切、即日間張將與商震、徐永昌、宋哲元、龐炳勳、傅作義等晤談、對於善後具體辦法、屆時亦即可完全決定云

大津又訊、張學良十七日正午在英界本宅宴請在津各要人、張氏定於三四日內返瀋聞隨行者除隨赴南京各員外王樹常等擬隨同赴瀋

又賈景德定十八日午刻宴請商震、徐永昌、趙戴文、崔廷獻薄以槃曾延毅等、並約晉籍各要人作陪云

傳作義楊愛源有即晚抵津訊

張副司令擬以徐永昌辦理綏遠軍事善後、傳作義辦理山西軍事善後、商震辦理山西政務傳態度消極、有不就意

據交通界消息、宋哲元龐炳勳二氏因奉張副司令電召、於十六日由太原啓程、當晚抵石家莊後、即換乘平漢路特別快車北上、於昨晨八時二十五分抵平、隨來者僅三數人、下車略事休息、復搭乘十一時十五分開行之北寧路普通客車赴津、又傳作義楊愛源孫殿英亦奉張電召於十六日離井赴津、十七日亦可到達云

又訊、關於西北及山西善後連日張副司令與徐永昌商震等、雖有具體討論、但張氏以此事應通盤籌議、故未作具體之決定、據車站消息、宋哲元龐炳勳等、業於十七日由太原轉石家莊北上、如無耽擱當晚準可到津、傳作義楊愛源等則於十六晨八時過平改乘十一時之北寧路車赴津孫殿英韓復榘、因事須與張氏商洽、亦有電致張氏表示即日來津、聞張氏俟各將領到齊時即於天津方面作重要之集議、對北方善後詳作具體之決定云

可分積極與消極兩種之 一九三一年外交方針

外交部長王正廷之發表

外交部長王正廷關於國府一九卅一年外交方針發表如左、一九三一年國民政府之外交方針分積極與消極之兩種積極的爲期與各國改正對等之條約消極的爲奉總理之遺囑從民生主義歡迎外國資本之輸入以資發展國內産業振興實業更由實際上言之國民政府於來年度必非使撤廢領判權實現不可蓋國府對於外國在華之法權問題已不能一再忍耐故必決心謀適當之處置至於收回租界各國駐軍撤退問題等亦繼續進行交涉以期逐次實現此非惟政府當局乃國民全體之希望且國民政府於努力裁兵及財政統一之同時更行整理不確實擔保之內外債以使爲確實之擔保鞏固建設之基礎同時更欲誘發促進外資之輸入但原則上對於外資之權利仍完全於中國把握以期不陷於資本侵略之弊害而依外資之輸入以資發展中國之實業與産業者即可增進四億民衆之購買力貿易可因而躍進相信即所以深學共存共榮之實也云云(廿日南京專電)

稅率通過國府 得最後決定

於明年元旦日公布 內容尚不免稍修正

已通過國府會議得最後之決定於明年一月一日公布 我國關稅新稅率十九日茲以須向各海關通告因之據觀實施期當在明年一月半頃又該稅則已經送立法委員會及政府會議將加入全般的修正與迄今所傳之內容不免稍有差異云(廿日南京專電)

論說

英雄自有眞 (知非)

有造時勢之英雄、有爲時勢所造之英雄、造時勢之英雄、有定識後有定力、理想所能及者、事實亦因之發現、爲時勢所造之英雄、其初非敢作如此想、不期其然而自然、漢高明祖、以匹夫而致身萬乘、半爲製造時勢、半爲時勢所製造、若六朝、若唐、若宋、雖各稱雄於一時、無不均爲時勢所製造者、試取而比較之、覺其中有幸與不幸焉、幸而生逢其時、聲名隨之而洋溢、不幸而大亂斯起、身世屢瀕於危險、如中國之革命是已

孫中山提倡革命、繼起而贊助之者、大有人在、以茲事論之、孫係造時勢之人、繼孫而起者、皆係時勢所造之人、無疑矣、然首創革命之孫中山、奔走東西兩洋、辛苦艱難、備嘗之矣、曾不得目覩成功、死而有知、難保不抱恨九原、後起諸人、抱孫氏之志願、以其所爲爲主旨、破釜沈舟、必期達到爲敬仰三民主義之信徒、歷盡困苦情形、一旦而差堪自慰、若而人者、繼屬時勢所造、吾人亦有之敬之、不容與造時勢者、强爲分優劣也、何則、造時者不可多得、爲時所造、眞堪爲國利民之重任者、縱有亦寥寥無幾、在此少數中、而猶欲嚴格相繩、不稍寬假、未免吹毛求疵、失之苛矣！夫當此千鈞一髮之際、內而軍政、外而國交、在在均關重要、但能勉强爲之不求有功、只期無過者、是亦足矣、況大難初平、反側未安之徒、尤須設法以安之、治得其道、彼從前目無法紀者、安知不能變化性質、如鷹化爲鳩、鼠化爲鴛、所謂擒其不善、而著其善者非耶

晉省與西北各軍、將領中不堪倚畀者、固所在有、平素寄人籬下、遇事不能自主、唯人之命是從者、蓋亦不乏其人、唐太宗創業功臣半是山東諸盜、唯在駕馭之者何如耳、隸於闔閭麾下、師旅團營各長官、名稱職分彰彰在人耳目、與唐時諸盜更不可同日而語、調來風起雲湧、投往北平與會、果係革面洗心耶、抑係虛應故事耶、皆不可知、然吾人無論如何、此只向好處着想、雖政治休明、是一種問題、人才有無、又是一種問題、人存政舉、人亡政息、正有相互之關係在也

關於國民黨及國民政府之 明年重要建設方針大要

戴季陶在考試院紀念週演說

考試院長戴天仇近於考試院之紀念週演說國民黨及政府明年之重要建設事業方針大要如左

一、下級黨部自須積極的整理對黨及政府反對而有正當之理由者中央務必聽信惟藉口民意利用弱點而行反革命運動者必嚴爲取締

二、下級黨部工作成績已不舉者乃因地方環境之不良人民智識程度低劣太甚之故中央應謀人民之智識向上而企圖促進地方自治之處置

三、明年之物質建設首在完成隴海粵漢兩鐵路並努力使滬粵鐵路亦起工

四、全國之水利事業由中央指導促進之

五、全國各省之省城及人口卅萬以上之都市於明年內準備設立醫學農學工學等之專門學校各該專門學校並附設一規模之醫院農林

決定東渡之戴氏 自述赴日目的

僅爲療病應酬亦所不免

受命於將負有融和中日感情而決定渡日之戴天仇談云、余之渡日確係事實但並無政治的使命係爲治療神經痛之病症兼爲視察而渡第二故國之日本耳其間當然必有與各方面舊友會見之機會彼時關於中日問題自必交換意見一俟得到政府許可即擬於來年一月下旬起程豫定約滯留個半月云(廿日南京專電)

閻錫山到連寓所已定 黑石礁張宅正在布置

閻已有電致大連某要人 謂日內即來連請爲照拂

閻錫山已決定日內來連閻抵連後之寓所初定爲南山麓之鮑貴卿宅嗣又變計決改寓星個浦西黑石礁五百廿一番地之二六號之張宗昌宅閻已商得張宗昌之同意 閻之先發員 業經來連刻正打掃屋宇忙於佈置中云

又訊傳將亡命日本之閻錫山刻尚在津十九日閻有電致大連某要人謂本人豫定日內過連渡日到連時諸事請爲照拂等語聞其隨員約數十名云

楊杏佛離婚

蔡元培被牽入

上海通訊、楊杏佛決與妻趙志離婚、十四日已委定吳經熊律師代理提出訴訟、楊夫婦住霞飛路、訴訟機關、將屬法公廳、楊理由係受夫人居待、據稱於某次宴會大庭廣衆間、趙忽會致辭、指楊人格卑鄙、爲最可輕視之一人、來賓相顧失色、又某次楊在青年會演講、該會在電車上揭出廣告、恭維楊氏者舉以告趙、趙謂跑狗場廣告則常見之、此外尚有理由甚多、楊表示如不得斷離、退將覓死、蔡元培亦將牽入爲證人、楊十四日係乘機由京來滬、某君詢楊何不怕危險、楊答余正覓死的機會、其憤慨有如此者

上海又訊、吳經熊十五日函楊杏佛妻、於接函三日內到事務所協議離婚、逾期起訴、函中稱楊母亦爲趙氣怒致死、及訟則終凶語

甘人通電乞賑 請全國各報

代爲宣傳呼籲

甘肅省賑會快郵代電、全國各報館均鑒、甘肅自民九地震後、元氣未復、迴來災祲相仍、民之死於兵刀癘疫凍餒者、數百萬人、今年甘谷武山秦安西和禮縣西固等縣風伯作祟、乖穗之麥、數日全枯、臨洮定西、冰雹成災待割之禾、片刻殆盡、臯蘭靖遠會寧榆中等縣、夏旣亢旱、沃野龜折、秋復繁霜、不稼糠粃、永登永靖、隴西定、及環縣北境臯蘭西鄉旱災爲害、隴畝如割、五色鼠搴、古今罕有、金塔山丹等縣、匪旱幷甚、難民塞途章縣鹽井褒家堡武山謝家坪甘谷盤安鎭洮官堡等處、五六月間、匪綫無辜、各數百人、其他縣城失陷、屠殺刦掠、害尤爲鉅、歲歉穀騰、哀鴻鳴於中澤、匪熾兇兵、孤燕失乎故林、省垣民廨集、較去歲而尤多、各縣紛紛請賑、將何術以應付、只有務懇貴報館代爲宣傳、藉資呼籲、俾仁獎義衆、惠及孑遺、不勝迫切感激之至、甘肅省賑務會叩咸印

我國施行新稅則 美國頗現恐慌

表示希望平等待遇

南京特訊據某方接華盛頓電、美國務院向中國公使伍朝樞、提出建議、請轉達中國政府、大意爲美國政界方面、對中國將於明年施行之海關新稅則、甚爲恐慌、深恐對美國對華貿易發生極惡劣之影響、並謂美國對華貿易、因銀價慘落、已受極大之損失、中國若再於此時、施行過高之進口稅、結果將不堪設想云云、美國駐北平公使館、對此事曾向政府請訓、美政府答稱、中國海關新稅則、如能公平的施行、對任何國皆一律待遇、美國政府並無反對之意云云

南京又訊、鐵道部以二十年元旦實行裁厘、及類似厘金之交通附加捐、不得請求展期(十六日)通令各路局、將所有各種交通捐名目、徵收率、全路共有此種捐稅數量及其他有關情形、詳細查明列表呈報

鄭州盛傳 馮玉祥遇刺

鄭州訊、各界十三日夕歡宴劉鎭華於鄭州商會、劉即席演說、略謂、中國歷年戰爭皆因武人未能覺悟、故成爲軍閥、今幸已過去、現在祇要裁兵節省、能覺悟於馮閻失敗之因果、使能永保和平統一、在座者僉謂語頗中肯此間前傳馮在庫倫遇刺、不知此說何來、行營前任馮部魏鳳樓爲新編十八師長、因久不到差現已取消

傳劉湘將到漢謁蔣

鄧錫侯遇險

南京訊、重慶十六日電、一、劉湘定日內赴漢謁蔣、請示治川方略、二、中央解決川事民衆促成會委(十四)在渝成立、三、羅澤洲舊部、謀殺鄧錫侯未中

冀黨部成立期

在十五縣黨部成立後 中央整理華北黨務辦法

南京訊、中央對察綏河北平津各省市黨務整理辦法、現已擬定共十二條、茲探得內容如下、一、各該省市黨部開始工作、從即通令所屬黨部及黨員、一律停止活動、聽候改組與審查、二、全省黨員審查事宜、由各該省黨部、或每縣或數縣、遴派審查員一人前往辦理、全市黨員審查事宜、由各市黨部直接辦理、三、各該省市黨部審查黨員時、應注意淘汰附逆及其他不良份子、四、凡非甘心附逆份子、一律准其自新、但須繕具悔過書、經審查合格之黨員三人以上之負責保證、呈請各該省市黨部核定、五、凡黨員有附逆或其他違反黨紀情事者、在各縣由審查員呈報省黨部、按情節輕重分別議處、呈請中央核定、六、每縣或區黨員審查完畢時、其僅審查合格者、應分別發給證明書、並由省或市黨部派籌備員一人前往組下級黨部、七、每縣有三個區黨部成立、而黨員人數在二百以上、經省黨部派員視察、認爲健全、得開全縣代表大會、或黨員大會、成立正式縣黨部、其人數不合組正式縣黨部、始得成立直屬區黨部、或直屬分部、其有特殊情形者、須由中央核准、八、河北省有十五個以上正式縣黨部成立、察綏兩省各有五個以上之正式縣黨部成立、北平天津二市、各有五個以上正式區黨部成立、經中央派員視察認爲健全時、開全省代表大會、全市黨員大會、或代表大會成立正式省黨部或正式市黨部、九、審查時間、在省自開始審查之日起、以兩個月爲限、在市以一月爲限、十、整理期間、各黨部工作不得越出審查上整理範圍之外、十一、整理期間省或市黨部委員、除輪流推定一人、處理日常會務外、其餘須全數分赴各地視察指導、十二、整理期間、各地如有忠實優秀份子、合於特許入黨辦法所規定者、得由省市黨部委員依法介紹入黨

上海茂福新麵粉公司廣告

本公司綠兵船牌麪粉早已風行遐邇膾炙人口其紅綠牡丹紅綠天竹康健綠寶星等牌均係上等出品行銷南洋群島等處無不同聲贊美認爲精良國貨其綠火車綠福壽綠汽車紅兵船鹿桃等牌亦皆品質優美廻非市上一般別牌粉色筋力時有參差不一者可比如蒙賜顧無不竭誠歡迎恐未週知特此廣告

再啓者敝公司已委營口永和祥號爲東北總批發處其分批發處設於遼寧省城福恒隆內永和祥如蒙賜顧者請就近或函電與該號接洽合併聲聞

華商香港聯泰水火保險有限公司東三省分公司啓事

啓者敝公司純係華商所組織資本總額香港現洋百五十萬元久蒙各界信許諸君惠顧請移玉至敝公司或各埠代理處接洽一律歡迎茲爲易於管理及利便保戶起見另行改組以哈局改爲東三省分公司又東三省各大商埠尙有未經設代理者幷擬一律添聘酹金從豐如有願意承之者請向駐哈分公司面商一切可也

各埠代理

瀋陽 銘秀峰　哈爾濱 公和利　四平街 實祥達　長春 原心齋　郭家店 永逢泰　公主嶺 張鏊九

瀋陽 興隆德　哈爾濱 高新勳　大黑河 王昇垣　安達 李中書　東豐 德懋號　范家屯 張鏊九

營口 孫辛堂　富錦 武忠德　撫順 畢化珍　吉林 畢敷生　錦州 福昇永　瀋陽 孫屏州

住址道外南四道街 自動電話二七一六 無線電報五一一四

東三省分公司 司理 康寧 協理 林仲達

齊克鐵路工程局廣告

查本路十一十二兩次車龍江泰安間往來旅客日漸繁多茲定于本月十日起各添掛飯車一輛以資便利行旅恐未週知特此廣告

王松軒啓事

查十七年冬徐季雲因需用款項向鄙人告貸當時由王子衡經手代徐季雲在寶隆銀號借金票二千元交與應用其所述之地照及登記書等現在均存寶隆銀號作押 [illegible]

邊業銀行廣告

本行資本國幣貳千萬圓呈由政府核准享有發行紙幣代理國庫特權專營各種存款放款滙兌貼現及普通商業銀行一切業務滙水利息格外克己辦事手續尤爲敏捷如持本行鈔券作滙東三省境內各地分行一律免收滙水倘蒙賜顧無任歡迎

總行 遼寧省城大南門內路西德隆店胡同

電報掛號 九九九九 電話 經局總裁室(四五六四) 經理室(四六五七) 營業室(四六五八) 傳達室(四六〇七) 北寧日本長途電話(二一四五八)(七)三〇七三

天津 上海 大連 山海關 營口 安東 錦縣 四平街 新民 遼陽 吉林 長春 通遼 哈爾濱 安達 綏化 雙城 黑龍江 洮南 遼源 開原 海城 西安 新立屯 公主嶺 撫順 法庫 北平 昌圖 山城鎮

代兌處

逕啓者本行發行奉天地名現大洋元角券除在遼寧本總行營業時間隨時兌現外並委左列各商號代兌

遼寧省城大西門裏 商業銀行　遼寧省城大北關下頭 益和永　遼寧省城大西門裏 [illegible]

倉庫

本總行設有倉庫辦理貨物押款

英美等國無誠意 國府決一方面 公佈撤廢領判權法

據日本某方面消息中華民國政府前對列國提議要求撤廢列國在華領事裁判權後會與英美日法義等國進行交涉英美等國態度均無誠意主張漸進的撤廢其實質上與國民政府希望實行撤廢方法距離頗遠是故國民政府外交當局日下正考究此問題之對策中更據日本某方面接確實報告最近國民政府決定由一方面的公佈實行撤廢領事裁判權方法大約或於今年內即可公佈云(廿日東京專電)

俄中央人民委員長 魯伊可夫辭職 莫洛德夫繼其後任

蘇俄聯邦中央委員會對於魯伊可夫氏辭却蘇俄中央人民委員會長及勞動防衛會長要職於十九日已照准當即任命莫洛德夫氏繼其後任莫洛德夫氏生於一八九〇年自一九〇八年加入蘇俄革命後會屢任蘇俄政府要職現在擔任蘇俄全國聯邦共產黨中央委員會政治部員及蘇俄聯邦中央執行委員幹部會員云(廿日莫斯科專電)

韓麟生監督剔除 天津海關積弊 嚴禁各分關長賄放多收 增設分卡監視偷渡

天津特訊、天津海關前於晉方當政時、常海兩關、爲辛博森等所操縱、內部極爲紊亂、政局變後、中央及東北兩方、會同委派韓麟生爲津海關監督、接收常海兩關、迄今業已兩月、最近韓氏對於各處均積極整頓、嚴查偷漏、並添設新卡、收入漸增、記者特赴津海關監督公署、詢以最近情形茲將所得分誌如下

佈告各關卡 韓氏以津海設關、已歷多年、其中積弊甚多、而尤以內地常關各分卡爲最、刻決設法清除、以裕國課、遂定於日內布告各分關卡、分別應與應革事項、認眞收稅、不得營私舞弊、如商民發覺各關卡有賄放多收情事、可密函舉發、必嚴行懲辦、茲將布告文誌下、爲佈告事、查津海設關、歷年久遠、雖經以前各任監督隨時振飭、或以任期所限、有志未成、或因時勢所援、收功未竟、遂至多年積習、乃未悉除、各地漏巵、迄未盡塞、本監督奉命來津總綰關權、接篆之始、詳查稅情、當即嚴令所屬、督率書巡、切實徵收、以裕國課、並經手者整頓各分關卡分別應與應革事項、扼要增卡、認眞收稅、凡屬外界之侵妨、與夫陳年之遺漏、罔不根本抵制、澈底收復、防堵杜絕、務臻完密、祇冀窮源之以正本、藉職內所應爲、絕非加稅重徵於權外之苛擾、惟是員役在外服務、難免日久懈生、商民對於本署設施、容或未明眞象、合行佈告、仰境內各地商民船戶人等、一體週知、關於本署裕課恤商之指、應具詳明確切之知、納稅悉遵定章、此外更無餘事、倘本署所屬及各分關卡等、藉端勒索以暨營私舞弊、有借勢招搖賄放多收等情、儘可逕向本署密報舉發、一經查實、定予重處、本監督用人行政、一秉大公、決不稍涉偏畸、略存袒護、而各業商民船戶人等、如有輕蔑規章、違玩功令、與朦混匿避繞越偷漏各情事、一經由本署或該管關卡緝獲查出、亦必從嚴罰辦、以儆效尤、其各凜遵、切切此佈

增設新分卡 津海關除管理天津海常兩關外、並統轄唐家口、獨流蘆台、三河等十一分關、最近獨流分關之九宣閘地方、該地居戶、常私自提閘、放過船隻、因是各船、多不納稅、偷渡閘外、該分關稅收、損失頗巨、韓氏有鑒於此、會通知當地居民、平時不得擅自開閘、以免商船偷渡、通知須布後依然無效、該地住戶、仍自提放該閘、最近津海關監督公署、爲維持稅收起見、乃於日前在九宣閘添設分卡一處、監視該閘、藉免船戶偷渡、凡各船經過該卡時、如已納稅者、即可放過、未納者、完稅後、方能通過、

兩關之稅收 海常兩關自此次政變後、辛博森等揚言將各項賬簿送往太原、並未交出、故其每月究竟收稅若干、毫無根據、自新任接收後積極整頓、兩月來稅、收漸增、茲探得十及十一兩月份海常兩關之收入、分誌如下、十月份、海關共收三百二十七萬六千六百九十九元二角常關共收二十一萬一千六百四十九元二角三分、十一月份海關共收二百七十一萬零九百五十七元八角、常關共收二十二萬四千五百五十一元六角五分、此兩月收入、聞較客歲稍增云

日前文相收賄案判決 懲役十個月二年猶豫執行

日本越後鐵道收賄案之主要犯人前任文部大臣小橋一太於二十日午前十時經東京地方裁判所判決有期徒刑十月如左

小橋一太 懲役十個月二年間猶豫執行追懲金一萬元

召集太平洋貿易總會 明年十月在檀香山舉行

太平洋貿易協會決定明年十月一二三等三日間在檀香山開催一九三一年度總會被召集之出席代表爲中國日本及太平洋貿易極有關係之各大實業家俾聚集一堂共同討論國際貿易上眞正之理解諸問題並交換國際貿易上相互之意見美國駐日本神戶總領事已於十九日將召集此項總會之通知親交與日本大阪市役所產業部請其轉達日本各方面大實業家及貿易家云(廿日大阪專電)

陝省財政破產 善後無法辦理 于右任携欵念萬抵西安

西安特訊、陝省委李協李百齡胡逸民(十六日)晚七時抵西安、于右任十七日準到、傳于此來、携賑欵四百萬元又訊、陝省委兼教長李範一(十五日)午抵省、楊虎城當晚在新城設讌爲已到各委員洗塵、李表示陝省教育、年來備受摧殘、此來當極謀整頓、但第一步須先由救災入手云、新財廳長兼中央財政特派員李志剛(十五日)午到財廳就職(十六日)午十時乘飛機赴南京、向中央報告陝省財政現狀、請示將來整頓辦法、蓋陝省財政破產、日前已陷於無辦法地位、非由中央設法、實不易言整理、故(十五日)晨省府擴大紀念週楊報告、省府成立月餘、因財政困難、致薪公費無法措籌、唯一原因、實由陝省民窮財困、已達極點、不忍再增地方負擔、所有諸費、均由十七路總部維持、而總部經濟總額、仍係中央前所定一師餉額、前次克復潼洛領到犒賞三十餘萬、均已挪用、此外又無別項收入、致軍政經費費、都陷艱窘地位云、今省銀行開幕、已運到現欵三十萬、此後市面或可活動引涇工程自開工後、因交通不便、運料極困難、現在唐山購這四萬元之洋灰運陝、需用費十三萬元、鐵部對此、已允免費運料、財部並允免稅、前途如順利、明秋可竣工、又行政院令楊虎城、嘉獎其廢除苛所加苛捐雜稅、仍希將苛在陝一切秕政查明改革

又訊中央委員于右任氏(十六日)晨由靈寶啓節、在潼關略有逗留、陝省府主席楊虎城專車前往迎迓、聞于氏回陝、携有賑欵二十萬元、十七路總部交際處、已覓定錫花園爲于氏行轅、陝省委胡逸民李宜之李壽亭(十六日)午後五時到達西安、陝財政廳長李志剛(十六日)乘飛機赴京、報告陝省財政狀況、及今後財政之辦法、並面呈中央請示進行機宜

義大利上院討論 官吏減俸提案 莫索理尼出席說明

義大利國上議院於十八日開會時討論政府提出官吏及其他國家使用人俸金減去一成二分或三成五分之減政案當時義首相莫索理尼氏會出席說明謂依照現會計每年度政府支出在九億元以上値此歲入不足之際只有求全國官吏諸君忍耐節省云云(廿日羅馬專電)

法總理機先制人 宣布下院休會 避免與反對黨爭鬭

法國新任國務總理豫料必遭下議院反對黨之猛烈反對必有一決烈爭鬭茲爲機先制人計於十九日請得法大總統許可署名公布 下議院即時休會至明年一月十三日爲止法下議院接到此項公布議場當時頗陷混亂茲經各反對黨議員開臨時會議討論結果只得全體退院實行休會云(廿日巴黎專電)

牢獄中生活 盧興邦拘押閩省委程時奎述

(續前)

有了以上五個感想、從這五個感想中、我想出了如何過這逆境生活、先就現實的生活、加以分析、分作身體、智識、態度、習慣各方面、第一我覺得逆境生活、要以養生爲主、求學次之、裏得了病、既無醫生看、也沒有藥吃、只好坐以待斃、我們六人中之一、便有因病而死的、我的身體原來就不見得好、所以我對於身體、特別注意、山中每逢秋季桂花開時、幾幾乎人人都患瘧疾、據山中人說、是桂花水冷的原因、其實我們知道是蚊虫傳染的、我們住在山腹會館中一個戲台上、起居休息均在其中、四圍是守兵、他們的身體雖比我們强得多、但也個個患瘧疾、今天不是你呻吟、明天便是他呻吟、獨倖我還沒有病過、因爲我對於飲食起居、嚴守規律、自已定了一個生活表、暑天每早六時、寒天每早七時起床、起床後與就寢前、均作三十分的體操、每天如此、十月來未嘗間斷、其間因移拘洪山橋、體操時被守兵禁阻、他說我是打拳、希圖逃獄、我只好聽從他的命令、因此停了兩個星期、沒有體操、回到山上以後、還是照前一樣的生活、每晨盥過以後、吃早飯、八點至十一點半讀書、十二點午餐、餐後午睡一二十分鐘、二點至五點讀書寫字、高起興來、還有時還作一兩首歪詩、塡幾首歪詞、作幾首歪歌、自家譜起來唱唱、六時晚餐、夜中完全不能做事、因戰事延長煤油亦將售盡、夜間所用的燈火、是土製的蠟燭、眞是一燈如豆、我們只好談談笑笑、暑天八點半、寒天九點就睡覺、每天生活都是一樣、幾乎絲毫沒有變動、山中旣沒有朋友來往、也不知何日是星期、還記得所作的歪詩中、有此一句、此間無日不星期、可想見我們當時的情況了、我的生活過得旣然很有規律、因此身體方面很健康、第二、我對於知識方面努力讀書 說到這一點、應得詳細報告一下(未完)

山西省的老百姓 從此已有喉舌 晉公民成立善後協進會 將代老百姓發公正言論

太原特訊、山西善後協進會(十七日)午開正式成立大會、與會、公民約五百餘人、因籌備未週、執監各委當日未選出、前省黨部下級職員、多已陸續來并省市黨部房舍正在修茸、準備開始辦公、自閻氏實行離晉商徐往津謁張、協商善後以來、此間軍政各事、均已陷於停頓狀態之中、而其所商結果如何、非特商徐歸來、外間絕難得悉、此間學界鑒於閻氏治晉九十年來、民衆方面、暮氣沉沉、毫無振作、當茲舊去新來、善後即將辦理之際、亟須有一民衆團體出現、俾代老百姓發一公正之言、如各縣駐軍之騷擾金融整理之妥善辦法、在在均與民衆有切膚之痛、此二問題急須乘時解決、於是有山西善後協進會之組織、當於今(十三)日下午一時、假海子邊教育會內、開第一次談話會討論進行事宜、計到有郭象升、張策安崔銘臣喬萬選等五十餘人、由郭主席、行禮如儀畢當由主席報告該會成立意義、旋又通過組織簡章二十四條、並推定郭象升朱啓寰李景功等爲大會起草宣言委員、張策安朱啓寰李宮亭張暫我張步武等爲大會籌備委員、遂即散會、聞該會定於下星期三、再開成立大會

石部移邯鄲 石特宴點委 返防尙無期

鄭州訊、石友三全部、已開至邯鄲、豫省府民財兩廳、已派縣長及財務局長前往各縣接收、數月糾紛、始告統一、石本與孫連仲聯防、今孫部亦他調、第五路王金鈺已率軍至新鄉接防、但不久亦將南調 又訊、第十三路石友三部已由張副司令特派富占魁負責點驗、並指定富爲委員長另外有點驗委員張銘軒、王鎮男、王儀南、郭可山、胡季孟、張際青到連子禹、王集桐、劉輔忱、祝恂菴、周達三等十餘人、石假惠中飯店歡宴各委員、藉資聯絡、據石友三之秘書長張云責君談、總指揮本定早日遄返防次、嗣因等候張副司令、遂致在津勾留多日、現復因副司令所贈槍械兩千枝、由滄起運須運津點收後、始能離津、同時點驗委員長富星橋氏尙須在津一晤張副司令、故離津日期尙須展延、最低限度、亦當在副司令離津之後、總指揮部本在順德近擬進駐邯鄲、惟實現期須在總指揮返防之後云

閩省軍政展開 楊樹莊依然回閩任主席 盧興邦部限期西移

福州通訊、閩省軍政兩問題有互相牽動之關繫、歷來成例非尠、根據此間政界消息中央方面決定、仍令楊樹莊回閩、其在盧部中脫險歸來之各省委、亦飭其旋閩、仍舊供職、惟以蒙難各委中有陳乃元在尤溪病故、陳係省委而兼民政廳長 此外則財政廳長李承翼、業經辭職照准、職務由省府薦舉何公敢代理、視事已逾六閱月、故民財兩長、事實上已出缺必須正式加委、聞中央已決定以省委鄭寶菁兼長民政、以何公敢眞除財長、幷補授省委、其餘程時奎仍回任教長、許顯時仍回長建設此即所謂省府暫不改組之辦法又海軍陸戰隊總指揮陳季良亦有補充省委消息、惟楊樹莊主席究竟何時可以命駕言旋、實爲各方所注視、據省府傳出、楊有電致陳培錫、述及因血疾未愈、現特往滬上海飛醫院療治、一俟就痊即可回閩、幷請仍代處理一切政務、味其辭意、目前似尙難南返、但林知淵鄭寶菁許顯時三省委、則有先楊歸閩之訊、至程時奎省委因事返皖、在勢未能即來、傳者又謂楊(樹莊)第四次向國府辭主席職時、曾述及閩省財政困難情形、幷以當此中央決大舉清剿閩省匪共之時、軍務迫急、財政之竭蹶、殊爲重大窒礙、文中有與其貽誤於將來、弗若避賢於現在等語、措詞頗爲懇切、嗣經蔣主席允令財部充量接濟閩省剿匪費用、其數約在五十萬元左右、楊之意態遂漸見活動、是以此間日來所得楊之來電、詞意已非前此之消極矣、軍事方面、盧興邦部之西移閩邊剿共、與劉鼎師之北上接防、均當關心閩事者所亟欲知、劉爲中央正式軍隊、北上閩屬延建等縣接防、動機原在於盧部之西移盧於放還各省委後、即經省府准予悔禍投誠、着將所部改爲兩旅、幷任盧興邦以閩西剿共前敵指揮、是時已含西調之意、嗣中央正式電令該部開赴閩西、幷以十二月一日爲限、盧以集中不及、迭電省府、轉請中央、稍爲展寬限期、中以央朱毛彭黃各部共匪、經贛軍圍剿、勢已邇閩、不能稍任延宕、曾一再嚴電催促盧部遵令開拔省府方面亦於一日議定、各軍開拔及領取給養各辦法、(詳情已紀本報、最近盧部已自行電呈省府、請儘十五號以前可以全部開離尤溪延平特派軍需課課長陳某來省、領取開拔費、財政廳方面亦奉省政府命令、將廈門糖類消費稅收入、向東南銀行押借現欵十萬元、以資因劉應盧兩部開拔之需、聞省府且連接有盧興邦來電報告先頭隊已越過順昌縣轄之洋口、其餘後方各部、擬分兩路開拔(一)取道順昌入光澤邵武建寧(一)取道沙縣永安入歸化清流、以閩西汀州寧化爲集中地點、俟全部抵目的地、再行電請核示、剿共辦法、劉師方面、關於北進接防計劃、亦已定以一六六一六八之陳萬泰林振遠兩旅、隨盧部之後、漸進塡接、以一六七劉尙志旅、暫留省垣一帶、維持後方防務師部亦有移設延平之說、連日閩侯福清等縣、奉派夫役八百名、除閩侯已解送二百名、其餘福清長樂等縣、亦均奉到限令、即日募送、以免貽悞軍行、是亦可爲劉師北移即在目前之明證、惟劉師之北上接防、係屬省府命令、而中央近又電劉師開赴閩西剿共、劉師曾發電向中央請示、應如何先後辦理、聞中央覆電、令該師先赴閩北接防、然後再抽勁旅、參加閩西討共工作、並將該師及張貞師統歸[illegible]剿匪總指揮朱紹良調遣云

平綏路不綏平 土匪橫行每日有刧車警報 擬定分段剿匪辦法

北平特訊、平綏鐵路畢克齊車站、十六日晚發生大刧車案、記者十七日晨特爲此事前往該路管理局探詢、當由副局長于長富接見、據云、該路自柴溝堡至包頭一段、土匪如毛、刧車警報、日有數次、張副司令、對於此事極爲注意、已與晉綏當局、擬定護路剿匪辦法、包頭至綏遠、由張會詔趙承綏負擔綏遠至大同、由王靖國負擔大同至柴溝堡、由傅作義負擔、柴溝堡北平之間、歸東北軍董英斌劉翼飛等部擔任防護、現在北平至柴溝堡、極爲平靖、車行無阻、柴溝堡至包頭一帶、晉軍張會詔趙承綏、王靖國、傅作義各部、亦陸續開拔、分頭護路剿匪、不久當亦可告無虞、路局方面爲行車安全起見、每次客車之後、附掛兵車一輛、隨時保護、鐵路附近土匪、由沿路駐軍會剿、一有匪警、互相通知、協同剿辦故日來刧車之警、雖時有所聞、而損失並不甚巨也、晉軍以運送糧食爲名、現尙扣車二百餘輛、未經放還、客貨車因此極感缺乏、前已呈請張副司令、電商晉方、交還所扣各車、因此次商主席徐司令到津、當可提及、倘能放還、則於商運、大有裨益也、日來平綏路每日收入約一萬八千餘元、每月合計約有五十餘萬元、每月開支需四十餘萬之譜、出入相抵稍有盈餘、將來土匪剿平、車輛放還、收入尙可希望增加、惟自軍興以來、雜捐百出、商貨運輸、須經十數道之捐稅、以致稅捐之數、超過成本幾倍之多、各項貨物均屯積而不運、商賈路局、交受其困、晉綏一帶、軍事特捐、尙未取銷、尤爲一般商民所痛心疾首云

江北剿匪共 梁冠英到淮揚

南京訊(十三日)午張之江招待江同鄉、到鈕永建等五十餘人、張報告梁冠英部已到淮揚等處、尙有張占奎張華堂兩騎兵師、續由周家口曹州開拔、至江北、現內衞立煌部、尙未離揚、日內該部離揚後、本署同人及本人即赴揚、至綏靖計畫業已擬定、將來擬取分區肅清匪患、不能徒事殺戮、必謀一勞永逸、一方並望人民能自衛自治、使人民均能生活、匪不剿自滅

英女飛行家布夫人 現飛抵新嘉坡 因修理愛機滯留數日後 即繞南美返歸英國

單獨訪日之英國女飛行家布爾斯夫人已操縱其愛機青鳥號就橫斷美大陸之第一階段已見本報昨日專電茲又接新嘉坡電謂布爾斯夫人飛抵該地降陸後因修理其愛機大約須滯留數日俟修理完成於下星期即由該地出發飛向美國紐約再繼續向南美飛行後即改乘輪船經由亞非利加洲而返歸英格蘭本國云(廿日新嘉坡電)

後任印度總督 內定調現加奈陀總督威氏

現任印度總督亞威陰卿任期即將滿了其後任人選傳說紛紜莫知誰屬據英政府十九日發表之確實消息謂新印度總督已內定任命現加奈陀總督威伊齡德卿繼任據一般之觀測謂該氏頗爲適任云(廿日倫敦專電)

東北人物志 玉照履歷一部之二 (一百六)

(此一分係屬第二號)

高振榮

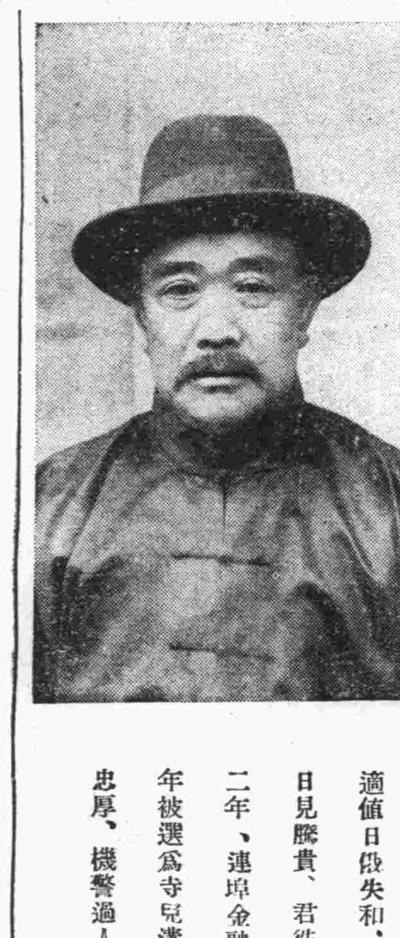

字永堂、山東省莒縣人、年五十六歲、福興和錢莊主人 住大連市東山町四番之二

高君永堂、莒邑望族也、忠厚傳家、詩書繼世、童年出就外傳、頗英敏、嘗贊慕端木賜、陶米公之爲人、於光緒三十年、乃航海來連、從事行商、適値日俄失和、風雲驟起、遼東半島、頓化戰場、環法節節毛荒、物價日見騰貴、君往來於槍林彈雨之中、大展鴻籌、獲利無算焉、迄民國十二年、連埠金融、日見起色、君集鉅資、創設福興錢莊於千代田町、同年被選爲寺兒溝會評議員、民國十七年、被選爲寺兒溝會區長、君天秉忠厚、機警過人、對於公益慈善等事靡不首先倡導、長者之風、洵多讓焉

請速寄人物志稿啓事

啓者東北人物志編纂刻已完畢、惟因已繳刊資各位、其中玉照履歷等項尙未寄到者、頗屬不少現因急於付印務望撥冗寄下以免於出版期限有所妨碍、是爲至荷

滿洲報東北人物志編纂部謹啓

教育界

中央大學生會代表 謁朱歡迎長校
朱定於廿日赴校就任

南京訊、朱家驊刪(拾五)晨來京談賀(二拾日就任中大校長、整理該校、先從縮減行政費入手、中大學生會、與前畢業同學會、各推代表、定銑(十六)謁朱歡迎長校、朱因廣州中山大學潮事、定銑(十六)晨召集中山大學董事會報告、本人已辦好結束、但以金曾澄不能到校、無法交代等情

廣東中山大學 風潮之續誌
學生繼續罷課

廣州訊、此次中山大學、因擇長問題、發生罷課風潮、自四日各學生開第二次大會議決繼續罷課後、即組織拒金迎戴委員會、經過情形、經詳前函、茲將學校當局之應付辦法、及各學生晉謁陳銘樞、請求解決情形、調查如下

學校制止罷課 舊校長朱家驊氏、以學生繼續罷課、輟棄學業、殊屬非是、特令各生照常上課、佈告云、查本校各科學生、擅自停課、殊為不合、為此重行佈告、仰各生一體知照、務須恪守校規、照常上課、幸勿翫望致誤學業、至五日上午、該校各科學生、仍未照常上課、朱校長命各科主任、於是日下午、召集各本科學生訓話、勸令先行上課、一面靜候中央解決

學生謁陳銘樞 六日上午十時、拒金迎戴委員會推出代表十三人、赴省政府晉謁校董陳銘樞氏、由陳親出接見、分別解釋、略謂、(一)此次中大易長風潮、兄弟事前毫未知悉、及到港後始知發生問題、朱校長調長中央大學、而以金曾澄為中大校長、此係中央之意(二)中大換過校長後、你們深恐良好教授、離校他去、此是諸位愛護學校的表現、亦是諸位的過慮(三)歡迎戴先生回粵主持校務、兄弟亦極端贊成、不過戴先生在中央擔任的事、比長中大更要重、要事實上恐不能做到(四)說到金先生、兄弟到港而後、他即遞出辭職呈文、說出種種苦衷、但他辦得很好、兄弟本不欲他離開教育廳職務、不過中央命他擔任中大校長、完全是中央的意、你們將他貼標語、發傳單、眞是冤哉杜也(五)罷課舉動、無非自己犧牲學業我看還是先行復課、靜候中央解決等語、最後陳謂兄弟於明日「七日」上午一時來校、與諸同學講話、請諸位發一通告、明日在大禮堂齊集、各代表々示滿意而退

陳赴中大講話 七日下午一時、陳氏偕秘書長李立氏、乘汽車赴中山大學、學生到者十餘人、陳與各人作簡單之談話、略謂中山大學為總理所手創、亦為南方最高之學府、來求學者、學識皆有根抵、此次因擇長罷課、甚屬無謂、諸生如為求學而來、應以自己之學業為重、今因擇長而罷課、實與求學之目的相左、兄弟今日不講校長問題、亦不以當局之資格來說話、而以最客觀的地位來講話、如將各位本身來講、豈非自已破壞自已求學的願望、甚不合算云云、講畢視察各部記者趁此機會趨前與陳作簡單之問答「記者問」中央大學罷課已逾星期各界咸希望主席出任調解、(答)此次學生罷課、關於學業前途、影響甚大、余極望該校各同學立即復課、再論其他(問)易長問題、大概應如何解決(答)該校直隸中央關於校長問題、惟有靜候中央解決、余未便有若何意見、談至此、陳遂步出禮堂、乘汽車而返

北京大學行 卅二週紀念
請名人講說 開遊藝大會

北京大學校今日(十七日)在第三院開三十二週年紀念大會、上午九時起、舉行慶祝儀式、下午及晚間開遊藝大績、同時在第二院展覽生物成會、學生會昨日致各地同學會、同時慶祝北大、茲將慶祝秩序、遊藝項目、重要職員姓名、及學生會致各地同學會電、分錄如左

儀式 一、振鈴開會、二、全體肅立、三、奏樂、四、向黨國旗及總理遺像行三鞠躬禮、五、靜默三分鐘、六、主席致開會詞、七、各地同學代表致賀詞、八、學生會代表演說、九、各機關各學校代表演說、十、教授演說、十一、來賓演說、十二、主席致答詞、十三、攝影、十四、散會

遊藝 下午二時起、一雅樂合奏、二雙簧(平校)三魔術(華北魔術團)四清唱(平校)五小朋友(平校歌舞)六魔術、七可憐的秋香(平校)八音樂(本校)九滑稽舞(平校)十音樂(本校)晚間七時起、一滑稽劇、二歌舞(孔德)三音樂(馬文彩女士)四跳舞(明星王人美女士、黎々女士)五崑曲、(廖書筠女士)六歌舞(女一中)七新劇、八因為你(平校)九爛漫舞(平校)十跳舞

職員 一主席陳大齊、二演講員、甲、教授胡適、梁漱溟、陳啓修、周作人、劉復、錢玄同、沈尹默、乙學生會代表夏次叔、三籌備委員、甲、文書股、趙啓雍維盛堯、夏次叔、乙、遊藝股、郭琮才、翟永坤、余[illegible]三、丙、宣傳股、縱精琦、紀元、丁、事務股、仲育生胡嘉椿、徐才熾

雷文 學生會昨電各地同學會、慶祝北大三十二週年紀念會、同時並出「北大學生週刊三十週年紀念週刊專號」茲錄該會致同學會電於後
南京、上海、廣州、暨各地北大同學會鈞鑒、本月十七日為本校三十二週年紀念、追維過去歷史之光榮、瞻念前途使命之重大、用特舉行盛會、藉資慶祝、謹電奉聞並希一致慶祝為禱、北大學生會叩

又訊、北京大學校長蔣夢麟二十二日可抵平、昨日該校收到來電、聞該校教職員學生、屆時將赴站歡迎

教部令准各中校 收轉學插班生
經編級試驗合格別無限制

京訊教育部十四日通令各省市教育廳局、對於上海市教育局呈請中學最後一年級、不得收受插班生及轉學生之擬議、加以駁斥、中學各年級應一律收受轉學插班生、令云、案據上海市教育局呈稱「案查本年六月間職局前局長陳德徵曾仿照大學規程專科規程所定『最後一年級不得收轉學生』之限制通令本市中小學校、小學六年級初中三年級、高中三年、均不得收錄插班及轉學生、以免躐等、而便教學在案、惟查前大學院頒佈之中學暫行條例對於轉學生、祇須學科相同、學期銜接、有原核修業證書、經編級試驗及格者即得收受、並無其他限制、職局前定中小學最後年級不得收轉學生、究竟能否照行理合具文呈請鈞部察核指令遵行」等情到部、除以「查中學暫行條例第拾八規定、轉學學生須所習學科相同、學期銜接、有原校修業證書、於學期開始時經編級試驗及格者、方得收受」並無其他限制、來呈所稱中小學最後年級不得收轉學生一節、應無庸規定、仰即遵照等語指令外合亟令仰該廳轉飭所屬公立及已立案之私立小學一體遵照、此令

吉省模範小學 舉行畢業禮

吉林省立模範小學校、第卅班本年冬季已屆畢業之期、各科學業、當於日前分別試驗、應即舉行畢業典禮、以昭慎重、間便紀念、爰於日昨舉行畢業式、頒發證書並攝影紀念

每日繪圖 紅樓夢

第三百四十七回

香月尚先生繪　禁止轉載

正亂時、只見司棋又打發人來催蓮花兒、說他死在這裏、怎麽就不回去、蓮花兒賭氣回來、便添了一篇話、告訴了司棋、司棋聽了、不免心頭起火、此刻伺候迎春飯罷、帶了小了頭們走來、見了許多人正吃飯、見他來勢頭不好、都忙起身陪笑讓坐、司棋便喝命小了頭子動手、凡箱櫃所有的菜蔬、只管丟出去餵狗、大家賺不成、小了頭子們、巴不得一聲、七手八腳、搶上去一頓亂翻亂擲、慌得衆人一面拉勸、一面央告司棋說、姑娘別誤聽了小孩子的話、柳嫂子有八個頭、也不敢得罪姑娘、說雞蛋難買是眞、我們纔也說他不知好歹、憑是什麼東西、也少不得變法兒去、他已經悟過來了、連忙蒸上了、姑娘不信、瞧那火上、司棋被衆人一頓好言語、方將氣勸得漸平了、小了頭子們、也沒得摔完東西、便拉開了、司棋連說帶罵、鬧了一回、方被衆人勸去、柳家的只好摔碗丟盤、自已咕唧了一回、蒸了一碗蛋、令人送去、司棋全潑了地下、那人回來、也不敢說、恐又生事、柳家的打發他女兒喝了一回湯、吃了半碗粥、又將茯苓霜一節說了、五兒聽了、便心中要分些贈芳官、遂用紙另包了一半、趁黃昏人稀之時、自已花遮柳隱的來找芳官、且喜無人盤問、一徑到了怡紅院門首、不好進去、只在一簇玫瑰花前站立、遠遠的望着、有一盞茶時候、可巧春燕出來、忙上前叫住、春燕不知是那一個、到跟前方看眞、笑道、姐姐太性急了、橫竪十來日就來了、只管找他做什麼、方纔使了他往前頭去了、你且等他一等、不然、有什麼話告訴我、等我告訴他、恐怕你等不得、只怕關了園門、五兒便將茯苓霜遞與春燕、又說這是茯苓霜、如何吃、如何補益、我得了些送他的、轉煩你遞與他就是了、說畢、便走回來、正走蓼漵一帶、忽迎見林之孝家的、帶着幾個婆子走來、五兒藏躲不及只得上來問好、林家的問道我聽見你病了、怎麼跑到這裏來、五兒陪笑說道、因這兩日好些、跟我媽進來散散悶、纔因我媽使我到怡紅院送傢伙去、林之孝家的說道這話岔了、方纔我見你媽出來、我纔關門、既是你媽使了你去、他如何不告訴我說你在這裏呢、竟出去讓我關門、是何主意、可是你撒謊五兒聽了、沒話回答、只說原是我媽一早教我取去的、我忘了、挨到這時、我纔想起來了、只怕我媽錯認我先去了、所以沒和大娘說得、林之孝家的、聽他詞遁意虛又因近日玉釧兒說、那邊正房內失落了東西、幾個了鬟對賴沒主兒、心下便起了疑可巧小蟬蓮花兒、並幾個媳婦子走來、見了這事、便說道、林奶奶倒要審審他、這兩日他往這裏頭跑得不像、鬼鬼祟祟的、不知幹些什麼事、小蟬又道、正是昨日玉釧姐姐說、太太耳房裏的櫃子開了、少了好些零碎東西璉二奶奶打發平姑娘和玉釧姐姐、要些玫瑰露、誰知也少了一罐子、若不是尋露、還不知道呢、蓮花兒笑道、這我沒聽見、今日我看見一個露瓶子、林家的正因這事沒主兒、每日鳳姐兒使平兒催逼他、一聽此言、忙問在那裏、蓮花兒便說、在他們廚房裏呢、林之孝家的聽了、忙命打了燈籠、帶着衆人來尋、五兒急得便說那原是寶二爺屋裏的芳官給我的、林之孝家的便說、不管你方官圓官、現有贓證、我只呈報了、憑你主子前辯去、一面說、一面進入廚房、蓮花兒帶着、取出露瓶、恐還偷有別物、又細々搜了一偏、又得了一包茯苓霜、一并拿了帶了五兒來回李紈與探春、那時李紈正因蘭兒病了、不理事務、只命去見探春、探春已歸房、人回進去、了鬟們都在院內納涼、探春在內盥沐、只有侍書回進去、半日出來說、姑娘知道了、叫你們找平兒回二奶奶去、林之孝家的、只得領出來、到鳳姐那邊、先找着平兒、進去回了、鳳姐方纔睡下、聽見此事、便吩咐將他娘打四十板子攆出去、永不許進二門、把五兒打四十板子、立刻交給庄子上、或賣或配人平兒聽了、出來依言吩咐了林之孝家的、五兒嚇得哭々啼々、給平兒跪着、細訴芳官之事、平兒道、這也不難等明日問了芳官、便知眞假但這茯苓霜、前日送了來、還等老太太太太回來看了、纔敢打動、這不該偷了去、五兒見問、忙又將他舅舅送的一節、說了出來、平兒聽了笑道、這樣說、你竟是個平白無辜之人、拿你來頂缸的、此時天晚、太太纔進了藥歇下、不便為這點小事去絮叨、如今且將他、交給上夜的人、看守一夜、等明日我回了奶奶、再作道理、林之孝家的不敢違拗、只得帶了出來、交與上夜的媳婦看守、自已便去了、這裏五兒被人軟禁起來、一步不敢多走、又兼衆媳婦也有勸他說、不該做這沒行止的事、也有報怨說、正經的還坐不上來、又弄個賊來給我們看着、倘或眼不見尋了死或逃走了、都是我們的不是又有素日一干與柳家不睦的人、見了這般十分趁愿、都來奚落嘲戲他、這五兒心內又氣又委曲、竟無處可訴、且本來怯弱有病、這一夜思茶無茶、思水無水、思睡無衾枕、嗚々咽々、直哭了一夜、誰知和他母女不和的那些人、巴不得一時就攆他出門去、生恐次日有變、大家先起了個清早、都悄悄的來買轉平兒、送了些東西、一面又奉承他辦事簡斷、一面又講述他母親素日許多不好處、平兒一一都應着、打發他們去了、却悄悄的來訪襲人、問他可果眞芳官給他玫瑰露了、襲人便說、露却是給了芳官轉給何人、我却不知

無形之刺客

今有無形之刺客持利刃於暗中刺人之背使其痛苦難堪者果為誰乎曰瘋濕症是也瘋濕之病源為血中酸毒此毒之積發生痛楚猶之磁石之靈吸引鐵器血有斯毒痛未發者勢在必發痛既發者痛必不除故痛瘋之預防與治療其惟一之法為排除此血中之酸毒是耳韋廉士紅色補丸能治愈那無數痛瘋痛疾者無他即因其補血清血造血之功能排除此酸毒於不知不覺間故也即如河北正定文化書局經理馮振武君亦此中人之一馮君書云「鄙人因操勞過度致身體虛弱飲食無味夜眠不安週身疼痛有如筋斷而腰部尤甚延醫診治均謂痛瘋而遍服各藥未見實效後由友人介紹試吞韋廉士紅色補丸隨覺腰痛略瘥續服數瓶痛患去精神煥發飯食增佳今則肥胖康強耐勞不倦因感斯丸之功特此申謝」
韋廉士紅色補丸統治腦疲血虧消化不良未老先衰痰喘咯血各種痛瘋以及婦科經帶各症男女老少均屬適用遠東總發行上海江西路四五一號韋廉士藥局各藥房均有出售

別警告
若遇經售家以廉價影射紅丸兜售慎勿上當其丸外雖紅色中則劣質也必得眞正韋廉士紅色補丸方奏治疾之神效

兒保康強 父免便秘

深感嬰孩自己藥片及清導丸之奇功

浙江臨深著名俱樂部近聖社社長裘君育才云「小兒守慶生後不時喂以嬰孩自己藥片現已三齡從無微病此兒之常得康強實嬰孩自己藥片之力也又鄙人前患便秘三四日不解時痛苦又難言狀後服清導丸數劑不特便通且體亦健予對此兩藥殊覺不勝感佩之至」嬰孩自己藥片係小兒日常疾病之專藥清導丸為美備天然之潤腸劑價目均是每瓶七角六瓶三元五角郵資免收
遠東總發行上海江西路四五一號韋廉士藥局各藥房均有出售

愛子女者鑒

夏秋天氣疾病叢生小孩嫩弱易于傳染然哺以正當食物俾得受充足滋養則自體力增強可保無虞為母者如不能以己乳哺兒請用

勒吐精老牌代乳粉

此粉係用純潔牛奶製成滋養豐富易于消化小兒食之康強活潑故亦能抵抗病菌之侵入

大連市山縣通六十七番地
乾卯商店大連支店
電話長五三六、六〇四、〇一八、九七七番

瀋陽

北寧路特別黨部 籌備委員指定
張王爲國民政府委員 及中央委員 按到通知

茲據可靠消息十八日之中執會第一一九次常會之議決選任吉林主席張作相及張副司令秘書長王樹翰兩氏爲國民政府委員及中央政治會議委員前北寧路特別黨部籌備委員郭少銘梁其渡陳士烈案撤回特派高哲民楊致煥及北寧路副局長勞勉爲北寧路特別黨部籌備委員聞該氏等已於十九日正式接到通告矣（星）

蠲免課賦問題 民廳已同意
再徵財廳意見 新政暫緩舉辦

關於遼西各被災縣應納之課賦蠲免問題迄今尙未決定辦法各縣鄉農會如盤山新民等均曾紛電省方呼籲請求全部蠲免惟省政府則以根據善後總調查之災情統計劃分等級酌予減免聞茲事業由省主席作成議案提出前日省委會經各委員討論結果決擬交民財兩廳核擬辦法後再爲呈奪民廳方面自奉訓令後乃於十八日咨行財政廳主張使各縣災民同受恩典無論災區之廣狹災情之重輕悉數蠲免藉表雨露同沾之意而免倚輕倚重之嫌因賦稅有關財政範圍故仍請財廳參加意見以便早日實行而慰民心云（星）

省府臧主席以本省年來災歉頻仍物力凋敝哀鴻遍野各縣地方財政愈形枯竭關於應行籌辦之敎濟院接生傳習所及其他不關緊要之地方一切新政事件應行暫緩舉辦以免再增人民之負擔而舒財力昨十八日特令由民政廳轉飭各縣一體遵照云（捷）

黑山高縣長赴任

省政府主席臧式毅氏現以黑山縣長高德光人地不宜應行調省另候委用所遺之缺關係地方政務甚爲重要未便虛懸特委任高某前往接充以專責成聞高新縣長奉委後昨已赴任履新云（捷）

晉軍駐防問題未決 返瀋復行緩期
副座正與晉將領商議 一俟決定即由津起程

爲解決晉綏軍政善後問題滯留津沽之張副司令原定於二十日前返瀋同行者除前赴南京之各員外黨省主席王樹常等亦擬隨同返瀋參予東北之最高會議然關對西北軍及雜色軍整理問題與商徐等協商中殆困於處置結局招致宋哲元傅作義孫殿英韓復渠等到津開善後會議宋等被招已先後到津善後會議亦如期舉行張對其善後問題已擬有辦法擬以徐永昌辦理綏遠軍事善後商震辦山西政務傅作義處理山西軍事惟以傅之態度近來非常消極恐不能就事張氏以事關今後之中國和平須從長計議返瀋之期因而復行展緩念日前之計劃遂歸畫餅茲據當地某機關所得確息關於西北軍善後問題經張副司令與閻宋等磋商之下已有具體辦法軍隊善後處理由商徐負責至軍餉一項亦由山西擔負責刻下所未決定者僅駐防問題耳是以正在權商中一俟決定張副司令即行返瀋處理待決之事云（星）

中央與東北正籌備 京遼長途飛行
定於明年二月初實行 直通車亦將逐日開駛

關於京遼長途航空飛行計劃已久終未實行前當蔣張北晤京都曾有詳細磋商以爲當務之急是以中央刻下正與東北兩方籌備進行聞所預定之航線爲錦州山海關天津濟南徐州蚌埠南京東北爲期澈底前已派員前往航線勘測降落場業經完畢中央現已派員來瀋助理進行聞對於種々設備上已有端緒定於明年二月初開駛除運送公文外並附帶郵便物又京遼直通車自開始以來成積極佳乘客頗呈踴躍路局方面爲使商旅再進一步之滿足計定由明春二月起每日開駛一次現在係每週開駛兩次云（星）

莫全權回國請訓 會議頗爲順利
王煥文秘書由俄歸哈談

茲接哈爾濱電云中俄會議代表團秘書王煥文已於十八日晨抵哈據談莫全權定於月之二十日由俄京啓程返國其原因係因會議擴充範圍回國請訓再莫氏因在俄氣候不宜感受風濕以便歸國就醫隨行者有秘書王印川張明隨員爲崔淑言孫素貞等四人莫氏歸國後由專員劉澤榮代理會議極形順利云（星）

普蘭店管內會長會議
民政署署長人已發表 警察署乘機提出希望

普蘭店民政署爲改進地方行政起見於昨月之十五六兩日假普蘭店會事務所會議室內招集管內十八會會長舉行行政會議今將所議事項誌之於左

（甲）協議事項

一、關於設立自治聯盟會事件

乙指示事項

一、關於會民自治事件
二、關於進行諸計劃事業件
三、關於設置會計員事件
四、關於表彰善行者事件
五、關於賦課戶別割事件
六、關於普通學堂兒童徵收授業料事件
七、關於改善農業經營事件
八、關於普通農業實習事件
九、關於普通學堂舍修繕事件
十、關於會立夜學事件

（丙）注意事項

一、關於會稅賦課徵收規則中改正事件
二、關於會豫算應添事務報告書事件
三、關於基本財產蓄積銀及積立銀豫金法事件
四、關於編成豫算事件
五、關於刈樹事件
六、關於保護管理森林事件
七、關於改善落花生交易事件
八、關於果樹栽培及助賣事件
九、關於管理飼養種豚事件
十、關於報告家畜生產數目事件
一一、關於資源調査規則工場屆出事件
一二、關於黃酒製造申告書事件
一三、關於取締自家用酒製造及自家用煙草耕作免許事件
一四、關於營業稅及雜種稅廢業屆事件
一五、關於貸下官有地事件
一六、開於埋設境界石之事件
一七、關土地分割事件
一八、關於普通學堂敷設地樹植事件

署長易委

本埠民政署長事務取扱池田公雄氏於昨月之十六日於會長會議閉會之際對衆發表謂鄙人因資格與年老之關係業已提出辭呈多日由明日起即脫離署長之職責至於後任者尙未發表於十七日關東廳公布發表以拓務省屬江口親雄氏任關東廳事務官補普蘭店民政署長云

警署希望

本埠警察署長牧田氏於昨月之十五日假民政署招開會長會議之機會提出左記之希望事項

一、宜利用保甲制度援助警察以維持地方治安
二、改良飲水用井之建設以重公共之衞生
三、改善便所之建築以資多獲肥料並重衞生
四、設立傳染病隔離所豫防傳染病之發生
五、設置家畜交尾場資重風化
六、變更置糞場所以重衞生而利交通
七、火車站及港灣等處宜設置輸入家畜之停息所以防傳染病之發生云云

敦化

商民既感戴 上峯亦嘉許
金隊長盡職 竟有人造謠

本報十八日敦化新聞欄載有敦化縣政府游巡隊長金子山指官詐財奉省令實行槍決等情嗣經本報分社長張復三來函謂金隊長自任職以來奉公守法剛強正直全邑商民無不感戴早蒙上峰嘉獎毫無軌外行爲豈有槍決之理且分社亦未發是項稿件顯係奸人造謠挑撥是非淆惑聽聞即請速爲更正云云本報正待查核中旋據敦化縣政府來函亦謂並無其事茲錄原函於左以資更正

逕啓者頃閱

貴社本月十四日發出報紙內載敝政府游巡隊長金子山指官詐財奉省令於日昨七號槍決等情查敝政府金隊長向來奉公守法剛強正直幷無軌外行爲

貴社何以忽載如上云云實屬令人詫異究竟是否傳聞失實或係收類投稿投稿者有無保證事關敝府名譽務請徹查究辦以儆刁風並希代爲更正以資恢復名譽相應裁檢原刊函請

查照速賜查明見覆爲荷此致

大連滿洲報社大主筆鑒

吉林敦化縣政府啓十二月十七日

洮南

憲兵中隊 實行駐洮

洮南憲兵分隊長吳隊長因充職多年成績甚佳在洮坐鎮對於緝捕搜察處理各機關法團情形融洽頗合因地制宜之意此次既經該司令因材器使擢升爲中隊長明文頒佈以來邑內各機關法團同深詫異嗣以人地相宜之意旨變通保留吳隊長不離是地之情形復特建義呈請移駐洮南以資互相等情業經照准然該隊於前業經改制完竣通知實行駐洮暫在舊址辦公云

郭課長調任司法

洮南公安局總務課長郭國藩爲警官學校畢業警章熟諳卒業後歷充警界要差多年品學兼優廉潔自持爲張局長所器重自聘爲總務課長以來矢勤矢慎前司法課長豐雪堂辭職他就後該課長即兼代數月成績斐然此際冬防事務繁雜張局長以一人不能兼顧復將總務課另特委人其司法課則爲郭君調充以專責成云

金州

法人南金書院 獲得寄附金

南金書院爲有學田歸地方名紳公學堂許議員曹偉廷管理惜該名紳今春作古經其哲嗣交與該學堂次席評議員郗君愼亭接管情因郗君貿易在外時多在籍時少關係地方公益義不容辭乃糾合地方紳士等創立財團法人以南金書院名義公衆協理現在稟請立案中以該學田收入之項補助春秋丁祭外並僱人守護學廟立事務所辦理地方教化諸事宜運埠富商安君立賢聞此義舉經由大連華商張會長寄到小洋二百元以襄助促進云

營口

高瀨警署長拜訪

高瀨金州警察署長正式蒞任後之翌日協同署員乘自動車赴中日各機關並地方名紳等爲行新任拜訪之禮（明）

王科員舊地重遊

王大光（字漢民）年少老練歷充警差經驗宏富素爲李前銘局長所器重聞該氏前已辭差旋里李局長因需材孔亟現已將氏函召來營委以總務科員兼任全局統計暨教練長等重要職務想李局長知人善任王氏亦必竭盡所能以報知遇此本意中事云

瓦房店

調解處非僅離婚

本埠地方法院奉令組設調解處准於明年正施行在案頃聞該院現又奉高等法院令謂茲經規定該處調解案件民事均行包括並非僅限離婚凡任調解人者須明瞭黨義文理通順者至現任法官及執行職務律師不得任調解人云

附屬地商會呈請 撥欵救濟市面
未悉縣政府是否允許

本埠新市街華商會趙萬二會長爲市面金融奇緊商農交困懇請縣核撥救濟事竊以復郡金融緊迫日甚一日農產價格低微難免收受之主商界生意蕭條直無冬夏之分告貸無門呼救無路大呈恐慌之象聲聞省政府關心民瘼擬撥行流通債券及官銀號貸款以資救濟既有成議必見實行職會同居附屬內地而實中國商民向來對於官府諸所義務無不爭先恐後想我縣長慈德爲懷一視同仁遇有事權必俾均霑是以呈請鈞府待流通債券與官銀號貸款頒到之時酌予多爲撥給以紓民困而維商艱倘蒙允准實無任仰禱待命之至等語聞趙萬二會長辦理商務實不負各商之衆望上憲如能准予所請而各商得以救濟趙會長之功莫大矣

哈爾濱

盧所長搜查胡匪中 破獲僞造印花
係爲人代送供出印刷者

濱江公安四分局仁里街分所盧福源所長日昨因市內發生搶案奉命在十七街一帶防堵突遇一人手拿一藍色布包行走慌慌形跡可疑當上前攔住盤問該人言語支離施行檢查結果包內盡係一分之僞造印花每張一元共計五百餘元遂即帶回所內詳訊據供名王漢公此項印花係頭道街開燒餅舖孫漢清所有令送往孝純街王子元家並云斯項印花在北七道街東麟印刷局印製該所長據供後當即送四分局轉送公安局審辦矣

應地畝局長 留遼聽候查辦
遺缺派員暫代

東省特區地畝管理局許李毋三科科長因舞弊被控看押於特警處局長應振復亦有嫌疑赴遼運動各節已見報端據聞東北政委會前晚來電令知特區長官公署謂地畝局事件在辦查中局長應振復暫行留遼聽侯查辦局長一缺暫由該署派員代理以免公務停頓云云長官公署接電後當發表派公署秘書長梁再賡氏暫行代理聞梁將於今十八日前往地畝局視事云

國聯衞生部長 拉西曼博士 蒞哈稍息赴京

國際聯盟衞生部長拉西曼博士同國聯行政院秘書廳秘書吳委峰博士國府衞生部司長金寶善浙江省政府民政廳第五科科長陳萬里及拉博士隨員等一行六人昨十七日下午三時零五分搭歐亞通車抵哈當下榻於格蘭德大旅館聞此次拉氏之來華係應國府之請贊襄我國衞生行政事宜在哈不作逗留稍事休息即南下赴遼轉乘北寧路去南京云

沈鴻烈丁憂 航界要人赴遼

東北海軍副司令沈鴻烈封翁及太夫人先後逝世本埠航界要人爲趕赴遼垣吊唁計航業公會王理堂經理王時澤員黃振綱于喜亭等均先後離哈南去矣

蓋平

公安中隊長易人

本邑公安隊中隊長黃興亞氏被農民控告累經上憲派查實在復准檢察處函追送案以待進行於月之十六日覺將中隊長黃與亞撤差遺缺未使久懸茲以萬福庄分隊長馮香閣氏遞升閣黃中隊長現下並未在差返里月餘馮氏於月之十七日業已暫行接事云

司事調升分局長

本邑漁業銷售場司事王守仁氏少年英俊事理通達自任職以來數月有餘對於征收課稅特別認眞及對漁商民等和靄異常成績昭著早爲上峯贊許茲奉總局令調升西五縣分局長之職該氏奉委後向長官討論一切旋赴該地接事而蓋平一般漁商民等因該氏榮升高就特作紅匾一架恭送紀念聞該氏係水產科畢業今應斯製必能勝任云

長春

中日官民等 發起忘年會
在賓宴樓舉行

長春中日官民新聞記者各法團領袖等最近爲聯絡中日間永久感情計特發起中日官民忘年會於十八日下午一時許由市政籌備處外交課郭課長第三課張課長日領館土屋書記官地方事務所瀧谷主任實業新聞社古谷記者盛京報孫經理本報張分社長大東報富主任公安局梁督查長在賓宴飯店公同策劃並約集闕東報劉分社長出席討論本會組織之大綱結果責成本報分社長張步雲氏起草議定簡章八項預定每年末招集官民聚會一次由市政籌備處長駐長春日本領事擔任本會會長之職其他中日各機關法團領袖職員均得參加爲會員年納會費二元其不足時另由各機關酌預補助更預定本月二十二日爲開會期其事先籌備擬佈置西洋音樂跳舞魔術團等屆時献技以助餘興斯日舉行定有一番盛況也

狗首人身 頭上有窟窿

（鳳城）據社屯來人云安東屬界甲皮溝富戶同民馬假東長子媳於夏五月間在山看祿柞蠶晝寢之際身懷有孕已歷七閱月日前分娩產生狗首人身怪胎一具始生而啼繼遂斃死頭部之上有一深穴誠爲奇矣

積案五十餘起 慣盜落網矣
公安追訊餘罪

長春著名慣盜呂祿年四十一歲長春人自操盜業已來橫行吉長哈等處垂二十年曾置有良田數千頃木房若干在長春商埠作案約五十餘起當局對之深爲浩嘆該盜曾於今夏被日警署拘獲不意中途逃脫本市公安局督察長梁尊一氏頃據密探該盜新由江省歸來遂於本月十八日上午由梁氏指揮部下並請求原兼偵緝隊長當斯日天未破曉乘汽車逕赴東站五里堡子將該盜緝獲帶往偵緝隊究訊此次梁原二氏以迅雷不及掩耳之手段致大盜落網誠一快事長埠居民無不額手稱慶矣將來如何結果再誌

劉總辦過遼赴長

長春車站消息吉林永衡官銀號劉總辦現爲參加祝賀李振聲公子完婚並向副座呈報事務起見特於日昨搭乘吉長列車由吉垣到長下車後在貴賓室稍事休息即換乘午後四時之滿鐵急行列車南下赴瀋本埠各機關領袖均赴車站歡送云云

冬防已實行 地方甚安堵
軍警維護得法

長春市自入冬已來地方異常安堵商民莫不感戴地方軍警保護之得法近查本月十六日乃公安局開始籌辦冬防期地方商民較以前尤爲安堵夜不驚本邑李鎭帥修局長關心民尤爲注意是以軍警當局氷天高地二期尤能貫注精神毫無倦態可見李修二氏保護地方之盡力維護得法之一致矣

離奇之盜案
內容極爲複雜 男女侍役有關

長春商埠地東五馬路商埠公園前住戶張星搓曾充吉林五常承審現因擬就東特法院推事於本月十六日赴哈家中遺其妻張于氏年三十歲江蘇鎭江人本月十七日下午因事外出六時許該宅僕役徐江遐赴該管第一區永長路分所報告該宅被害失去手槍二支衣服多件彼時適有分局長原蓋忱出巡該所報告後立即偕同分所長程金升前往勘查行經中途又據該徐江報稱被搶當由處設卡檢查行人全市立現戒嚴狀態後經原分局長及多數警官偵探並梁督察長之偵查完全並非事實內容極爲複雜該宅男僕徐江女傭王劉氏均有重大嫌疑最後檢査僅失去自來德手槍一支腿子皮襖一件公安當局因事出離奇更兼內含虛僞現正將一切有關犯人一併交偵緝隊偵查或係該宅傭僕監守自盜將來不難明白也

修局長赴遼 魏前局長過長

長春市公安局長修雲汀氏近爲呈報某項要案必須躬親赴遼參謁吉林省主席張輔忱氏有所陳請當於本月十七日請准短假局事督委督察長梁尊一秘書張仲譜二氏代行修氏遂搭斯日午前之滿鐵急行列車躬赴瀋垣云又前長春稅捐局長魏鏡如氏頃因辦理某項私務於本月十六日上午由長春本宅搭車赴瀋陽城辦理云

伊通

遊動哨打下騾馬 未悉是否胡匪
或係竊取又拋棄而逃耶

本邑自入冬防以來每夜軍警團均出遊動哨察閱城壕迥來七八兩區匪來馬匪之風聲傳來城防尤爲嚴密昨十六日晚十一時頃邑西南派出所戈濫長帶警兵二名出遊動哨行至西南壕地方忽聞壕外有馬踏之聲及間口號不應反擊馬逃脫警遂鳴槍威嚇該竟棄馬步行逃脫該巡長等至壕外將馬圈住見馬背上尙練一騾子當即帶回派所今早備文呈送一分局轉送公安局備人認領究竟是匪人抑是小偷刻尙不明按其情形迯近竊取之流云云

封隊長公畢歸來

伊邑保衞總隊長封迯亭氏前爲某案赴縣西一帶偵査已誌本報茲已調査完畢日昨（十二日）歸來保衞馬隊聞訊出城迎迓云

安東

安鳳莊長途車 聯合會成立

安埠周道交通振興自强保太鎭邊各汽車行組織安鳳莊長途汽車聯合會劃一價目規定站址保險安全現已組織就緒開始辦公會址設于周道公司內云

禁止男子蓄髮 及女子纏足

安埠縣公安局奉處令以男子蓄髮女子纏足仰即飭屬切實勸導查禁並將辦理情形隨時呈報云

商埠公安局 添加非常卡
後潮溝亦增警

安埠公安局張局長近以各分局每日出勤雖有固定卡位但有特別事發生難免防範不週遂擇重要地點添設非常卡特別事發生一受通知電話皆按非常卡位全行把住逃犯既不得走脫不幸事又不易發生此誠維持治安之良法也

安埠公安局張局長近以冬防吃緊地方治安關係重要除在七八九道溝每分所添加臨時警二人業誌本報外近又以後潮溝一帶木梁林立警察單薄遂又添臨時警四人每于夜間專在該處出動放卡以補警察之不足云

瑣聞

△募來大批工人

（長春）商埠公園路吉林駐長被服廠長周耀先氏近奉張兼主席電令製作軍用品因本埠人材缺乏遂派工頭張子廷躬赴天津招募皮件工人一百名以便工作茲查張子廷業將工人由津募齊暫住本埠大經路十五號房內不日即可開始工作云云

△執鬧街之火警

（長春）城外二馬路熱鬧街門牌八號住戶劉成和年五十五歲山東濰縣人於本月十八日下午五點三十分時候一失神致起火患幸由公安局消防組及公安局多數警官趕到施行搶救得未他延計焚去草房一間半屋物器具完全付之一炬最後由公安二分局將火頭劉成和帶往分局將我以違警罪云云

△賭要食物被獲

（長春）市第五區公安分局双橋街分所長汪永湖抽査戶口在管內西台胡同門牌十號住戶徐劉氏家查獲賭犯學田朱景明藏勝文田才羅王梅安等五名當場運日賭頭徐劉氏及一干賭犯併賭具等物送往第五分局由金麗泉分局長訊明轉送市公安局因一般賭犯均極貧苦更兼並非金錢賭博絕係賭要食物由公安局第二科按照違警處分每名處以吉大洋五元之罰金以示儆戒云云

△汽車司機肇禍

（長春）吉長鐵路局第四九號汽車於日昨十八日上午十時行經本埠三馬路地方司機人齊玉廷偶一失神致將行人毛永祥益昌東棧夥撞倒地上因馬路積氷甚滑立將毛某腳部撞傷血流不止後經崗警將司機齊玉廷拘押於公安局一面將受傷人毛永祥送往醫院施行治療云云

△調查機關歷史

（吉林）永吉縣誌局現以該局對諸各種縣誌調查已具眉目惟對於省中各文武機關之歷史爾應調查以重縣誌該局遂制訂表式分發各機關請即按表填具送局以便印製云

△永衡訂期切帖

（吉林）永衡官銀號現查該號先後收到破舊官帖共計五千萬吊爾應訂期切燬以昭愼信遂訂於十二月十七十八兩日函請省城各機關屆期派員前往蒞場參觀以使核實云

△木商偷稅敗露

（張家灣）本埠稅捐征收局局長孫相周氏調陞瀋陽站以來整頓稅收剔除積弊淘汰冗員不遺餘力突於月初有蔡家溝木商同發長執事李宮三發往下九台站木料七十餘車路過瀋站被該局巡查撞遇遂即檢驗稅票均係三聯照張木稅五聯並兼數目不符容心偷漏該局正調查之中闕後如何罰辦訪明再誌

△詐煙土犯被獲

（哈爾濱）山東人衣振雲年三十五年歲本年秋初在下江當煙數月辛苦積蓄煙土一百餘兩帶來哈埠住道外東臨棧欲售有張鴻魁者天津人在同棧居住相識探悉衣有煙土出售乃允爲介紹購者日前該張鴻魁即攜一業某逕棧謂衣此即欲購貨者將貨色看畢三言二語價即講妥旋以貨交付時介紹之張某立將眞面目揭開向衣嚇言你當這是誰是憲兵隊稽查斯時衣則呆若木鷄蕭某將貨拿過並言玆不逮你兔受年獄之哭當即離棧他去詎衣某以此多貨丟失心甚不安乃暗中詢人得悉非是憲兵稽查以故之趨哈憲兵隊據實報告中隊長劉震元氏當派王屆林上士班長等數人隨衣按獲結果張鴻魁被捕蕭則逃逸帶隊詰訊眞供不諱該隊遂以冒充詐財犯備文解送鎭署軍法處懲辦矣

△聯泰險行改組

（哈爾濱）香港聯泰水火保險有限公司茲爲易於管理及便利營業起見另行改組將道外南四道街前之哈局改爲東三省分公司聞該公司純係華商所組資本雅厚信用素著現改組伊始東北各處有願代理者甚爲歡迎

△汽車洋車互撞

（哈爾濱）昨十八日午後二時許有海關職員張景堂妻張氏氏乘坐洋車懷抱幼子五歲夕（成濱）順正陽大街東行至九道街世一堂門前自東來一小汽車（五七三）號因拉洋車者過行於道之中間一時躲避不及致被撞上洋車立時翻倒張婦與小孩均在地拉車的撞得鼻口流血當經石巡官巡查過見遂將汽車司機張子元及洋車夫一同帶所並派警將該婦與小孩送醫院診治矣

△自動車將開駛

（普蘭店）本埠年來交通便利物産豐富商業逐漸發達然當此金融緊迫之際突又有一家自動車公司開駛誠可謂吾普驛交通便利之一好現象也主人李君德利少年英俊氣宇軒昂品格端方練達老成交遊甚廣卓然有獨立之概君爲便利交通起見特創辦長途自動車公司地址在豐榮街第五番地字號普蘭店汽車行停車售票同在一處已擇於月之二十日開張是日賀客必不乏人今已運到乘客車數輛不時開出演習待開後則正式開駛賣票搭客至於開駛地方亮甲店登沙河皮口金州等處而管內臨時均可開駛云云

△教員犯夜挨打

（鳳城）三區馬家堡小學教員徐繼和於十三日夜以事外出行至中途有該地公安分隊長周常恕以違犯夜禁將該教員毆打一頓該地以周分隊長無禮頗動公忿現有人調說尙未完結云

△局員堪稱盡職

（鳳城）公安第一分局局員戚明凱自到差以來對於職務非常認眞巡邏查勤無不悉心進行如該局員者可稱盡職云

△戲園生意蕭條

（鳳城）鳳鳴茶園執事劉國勛近因賣票無應有盡有之虞竟停唱一日現雖又開演然亦異常蕭條云

△鄉農摃破血出

（復縣）本日十八日午後一時許縣西有鄉農姜某用大車大豆三石來瓦出售入市即到稅捐總局領得稅票以爲可以自由善價而沽矣詎經過欄橋被稅卡堵住過蓋驗訖圖章又至共濟橋亦如之倘由移動不知得經幾許堵卡矣每驗一次須化奉票壹元該農至共濟橋卡被該卡々員黃某係關裏人以奉票破舊故意刁難農人與之理論大觸其怒呼其狗腿將農人扯住捧打腿踢耳光如急電將農夫打得頭破血出該卡之側爲公安分所値班警士以責任攸關出而排解黃某又以姜農用刀抵抗爲辭公安警莫敢如之何只有不聞不問而已鄉農爲售豆而來非來尋刀何由來想黃某之刁難鄉農也醉翁之意不在酒耳

△合夥騙財被獲

（瓦房店）新市街商號廣興和曾於本月十二日託盛慶章帶奉票一百十六元赴大連中華棧未料該處某歹心頓起中途在火車上與同夥張安仁陰謀夥合分肥將此物昧良該盛某至廣興和言及此物轉託張仁代消將物丟失等語其中言語支離被廣興和查即報日本刑事葉玉堂譯香圃李惠亭等四出搜查將盛張二人拏獲經訊之際供認伊二人假借丟失合謀分肥等情不諱被騙之該商已於本月十七日在日警署如數領出判明之後將盛章章張安仁等渡交法院依法懲辦以應得之罪云

△附屬地之火災

（安東）附屬地日前十六日午前一時許大和橋通九丁目六番地慶盛福估衣商因比鄰卡合福屋內洋爐失愼火光沖天幸經消防隊馳救得力移時撲滅又同日午後七時餘四番通三丁目一番地日人野崎氏家亦因煙筒失愼火光發如幸家人救護得手旋即撲滅未遭許大損失云

本社啓事

各分社若以現大洋以外錢鈔本社時按照左開行市

▲今日之行市

大洋兌金票 五一、二〇
大洋兌鈔票 一〇一、三〇
大洋兌小洋 一〇九、〇〇

經理部啓

本社啓事

逕啓者茲委任萬子辛君爲瓦房店分社經理兼記者嗣後各界如有訂閱報章或刊登廣告者希與萬君接洽可也此佈

本社啓事

逕啓者茲委任王子丹君爲續分社經理嗣後各界如有訂閱報章或刊登廣告者希與王君接洽可也此佈

本社啓事

逕啓者茲委任張鑑機君爲順分社經理嗣後各界如有訂閱報章或刊登廣告者希與張君接洽可也此佈

消閑世界

次韻訔卿夫子八十自壽詩即以爲祝

（寶洲）

譜譜王夫子、聲華勝舊京、文章起八代、千言筆不停、車跡半天下、白頭更來征、哀時誰可恕、豺狼當道橫、紛呶肆邪說、徒多口舌爭、桀驁人莫辦、猖猖但吠聲、斯文天所喪、歷劫更凋零、猶幸憖一老、陶塡式後生、人性日沈汨、闕巧追機警、吾欲尋逸民、幾見張與邴、賢豪湮草莽、荃蕙雜○梗、何時起淵潁、後車事延請、蘭成詩蕭瑟、太冲文彪炳、弦誦意方深、蓬蒿跡長屏、如何天下才、書城坐日永、

依依游刃手、入自無全牛、培風試雲翼、揮劍驚霜蚪、瑤台多偃蹇、拾級一凝眸、上溯羲皇侶、高臥忘春秋、放懷天海潤、閉戶塵慮收、故知古上壽、不待酒消憂、神行無滯物、常此逍遙遊、仰天時一笑、人我寡恩仇、日月醆双丸、往來不稍息、駒陰出難留、得一每忘十、大儒如巨鱗、而我乃○、昨喜拜門牆、頓覺啓茅塞、我魯豈鈍劍、斑爛土剝蝕、自經淬礪餘、亦堪斬叢棘、鄉義辨正僞、孔佛釋眩惑、念此學無涯、常恐忽晷刻、願師壽且康、丹砂駐顏色、

南極星夜輝、天際垂光芒、川嶽鍾正氣、熊羆叶嘉祥、郎君降霞闕、玉女出雲房、縹緲仙樂發、翩蹮羽袖長、穆國神瓔鑠、不用人扶將、蘭芝當增秀、進退禮有常、小子叨席末、舞蹈醉流觴、固知古大壽、寂默失羲皇、

罡風摧蕙錄

（金席）

昨宵冷雨敲窗、子居岑寂偶憶前歲作罡風詞、湧現於腦際者、吾鄰陳女之狀貌依稀不能去目、其事可歌可泣、挑燈筆以述之、以告今醉心戀愛之女子、知有所取鑑焉

苧蘿勝地號名姝 吾鄉山水、甲於東南、吾家所踞地尤幽美、左鄰陳氏有女、綺齡韶秀、梳雙了髻依人如小燕、字曰俊華、父故貧、恃女以爲生、少數之歌、崑乱皮黃、靡弗嫻、鄉間小集或謝神、輒邀女奏技、毀邐爲之傾動

一曲瑤琴遇賞音 無何、有楊某、海上某美術學校之學生也、家亦在是、偶聽女歌、大傾倒、遂進致殷勤、女楊雖貧、然因習識界人、女亦悅之、相從既密、遂以媒妁見女父、致嚮慕意、父以詢女、無異詞、遂文定焉、閭里嘖嘖相羨也、楊以卒業近、擬畢所學再言婚事、遂珍重別女而行、然是時女者影則、有某甲、久悅女莫能致意、知楊之去女之無依也、綠覓與女相昵、餽遺無虛日、時以甘言中女、女果惑焉、竟作書致楊謝舊情、緘成指覆之、遂嫁甲、築甲爲香巢於鄰鎭

鶗斷秦樓一見時 楊得書賦絕、幾昏、自是歌哭無端一病經歲、及瘥、扶病歸里、誓得甲以廿必、跡至鄰鎭、其日甲方慶湯餅宴、楊僞爲賀客也者、挾短銃潛入、甫揭簾、見女方乳其嬰、皆痛絕、女雖嫁甲、心固念舊制而甲外遇復多、愛且弗專、女大悔、至是未及致款曲、湯憤然遂出、適遇甲於徑、出鎗擬之欲發、甲奮拳仆之、觸鎗機、彈發中楊、楊受創猶掙扎不屈、衆來始昇之入院

稽首慈航容懺悔 女聞楊傷耗、如暴雷震頂、不知所措、宵半留數言於案、潛出赴院、視楊之病、哭且失聲楊初拒不納、已感其義、始相歡洽、凡閱二月、楊之創始愈、其夜女匿花房中、潛服阿芙蓉和玫瑰之酒自盡焉一時鄉人士聞此、皆感喟不置、甲與楊感女事、亦互釋夙嫌、常偕赴女墳哭奠、此悲劇於是乎告終、不佞聞而傷之、乃作長歌以紀其事、歌曰

蕊宮一夕罡風起、蕙折蘭摧芙蓉死、剪紙難招倩女魂、月鑿棠梨鵑血紫、苧蘿勝地號名姝、玉作精神雪作膚、宛轉新歌教鸚鵡一時聲價重氍毹、小姑居處無郎慣、嬌癡未解靡蕪怨、一曲瑤琴遇賞音、鳳成就如花眷、珠聯璧合訂絲蘿、郎善丹青妾善歌只道有情成眷屬、寧知好事竟多磨、尋若遊邏狂蜂蝶、翩翩公子謀鴛牒、錦堂華燭簇笙歌、丁香愈解同心結、香車一夕走昌黎、（鎭名）玳瑁梁開海燕棲、落花有意隨流水、奔月何心悔竊藥、買得胭脂畫牡丹、朝朝惆悵凭闌干、從此蕭郎是路人、不堪回首記隨歡、紬莚豪郎月亭午、劍影釵光不知數、誰識湘江解珮人、輕狂竟作隨風絮、腸斷秦樓一見時、桃花人面記依稀、侯門一入深如海、綠葉成陰子滿枝、相逢狹路情場敵、欲決雌雄憑武力、硝煙彈雨太無情、幾使頭顱輕七尺、銅爐香裊藥煙青、病榻溫存倍有情、稽首慈航容懺悔阿儂心苦自分明、妾貌如花妾命薄、鑄鐵九州成大錯、一杯濁酒一叢花、從此黃粱春夢覺、香消玉殞恨無涯、失足都緣一念差、悟澈塵緣眞解脫、再生莫作女兒花

胡適祝嘏

胡夫人一件禮物
朋友兩付怪對聯

平訊、胡適博士、本月（十七日）壽辰、晚六時邀請親戚友朋飲酒、但胡氏因其夫人贈送「止酒」金戒指、決不陪客飲酒、只願吃菜、教育界要人及學者、昨日紛紛送紀念品及對聯、茲錄有興味之對聯二付如下

一、何必與人談政治不如爲我做文章（湯爾和）二、憑咱這點切實工夫、不怕二三人是少數、看你一團孩子脾氣、誰說四十歲爲中年

醫話 痰瘧怪症

（大連武維揚）

乾利丁廠、劉學愷先生內人年三十二歲、體質溫和、惟稟賦怯弱、亦無他疾、忽得一病、但覺晚間發熱、天明則止、飲食亦減、煩不寧、服補血養陰之藥、無數、終未收效、延至年餘、形體益羸、經其叔劉雨亭君、介紹來余處求診、切其脈、右細時一止復來、左手微弱而數詢其經期、言先期而至、來亦不多、按血熱則先期而至亦應左手之數脈、以脈症相參、似無他疾、右手脈結時一止、此乃結脈、結脈主痛氣血凝結或痰凝積聚、外主腫脹、今見此血、既無腫脹、更無積聚、斯必有積凝痰於經絡、以致脈結、而身燒熱、詢其發熱之始、自覺起從右脅、至過身、而該處尚有碗大一硬塊夾痰生怪病、正斯之謂也、他治皆能有效余之其服子龍丸、初服三分薑湯送下、增至五分、漸覺硬塊稍輕、連服十餘日、而熱亦不發矣、惟其疲息、氣弱、經曰、病去則虛亦生、此之謂也、後用九補一攻法連服月餘、始得痊愈、前症如失、肌肉漸生、體已強健欣欣然來余相告

秋溫醫案

腐君、是個浦之黃君、任職官途、公務紛紜、由奉來連仍欲他往、體虛不奈風塵之勞、原有鬱火內伏、復受外感之邪、下楊則頭目眩暈、初肢體酸痛、口苦、咽乾、尚憎寒、繼則壯熱、終夜未得安然、大有不自主之勢、次晨六句鐘、邀余診視、切其脈數有力、浮沉皆得、而右大於左、舌苔黃厚、目赤口乾、此溫症也、蓋脈浮則爲風、數則爲熱、浮數表熱沉數裏熱、今數脈、浮沉俱見、知爲熱邪內蘊、得風而愈熾、故現頭痛暈眩、仍屬太陽經症、以楊栗山、神解散、加減主之、四劑而安方列下

白薑虫三錢全退拾個双花一錢生地二錢黃連一錢黃芩一錢黃梔一錢、桔梗二錢牛子二錢元天二錢卜荷錢半水煎八分碗去渣、入蜜二匙黃酒半盃、和攪勻冷服

原按、此方之妙、不可盡述、溫病初覺、但服此方無不應驗、外無表藥、而汗液流通、裡無攻藥、而熱毒自解、有斑疹即現、而內邪悉除、此其所以謂神解也

尋夫遇子記

（一）【善亭雜俎】【說部之二】

老翁上云、厚祿故人書斷絕、恒飢稚子色淒涼

（鷓鴣天）的是貧窮最可憂、飽煖飢寒不自由、博施濟衆無端木、但知繼富有冉求、貧與富、兩分流、道不同分不爲謀、世態炎涼原似此、人情冷煖又誰尤

（白）我乃陸通是也、籍貫陝西西安府、渾家李氏、所生一子、名喚天才、自幼習商、現往關東營商、一去三年、至今影信皆無、兒媳韓氏、學名彩雲、所生一子、乳名才兒、眞是老漢之愛賓貝也、生已四歲聰明伶俐、常言稽命、不如抱孫、此蓋老年人之一線生趣也、無如兒不回家連年饑饉、生計艱難、求親賴友、都嫌煩絮、此亦最難解決之問題也、兒媳不知何處去了、時已過午晨餐猶未用過、唉、人老不中用、餓死有誰憐

（唱）人生所病最苦是貧窮況爹之老而無能、養爹的兒子、無影無踪、開門七事有誰供、手頭兒既空、年景兒又凶、一言艱窘便艱窘到水盡山窮、每日裏倚門倚閭、盼行人眼已急紅、下

韓彩雲上云、無端剿卻身邊肉、祇爲高堂有老親

（天仙子）四歲嬰孩付路人、戚緣無米與柴薪、人言刀割身邊肉、血淋々、痛入心、未斷頭分先斷魂、誰知賣子活揪心、比割肉痛更難任、方知快莫鋟刀快、不運斤、不血痕、管教骨肉兩離分

（白）我乃韓彩雲是也、丈夫營商關東、三載未歸、歲值凶荒、米珠薪桂、生計窘迫、貸借無門、一老年皆老耄、幼子在抱、一家四口、々々不脫空、今則柴米告罄、眼看一家人行將餓死、萬出無奈、只得背著公婆、將親生子賣掉、得小洋百元、置買些米、以奉養双親、雖非割肉養親、然而賣掉嬌生子比割身邊肉、更要痛加倍蓰也

香妃恨

直農

（一四一）

第三十回 雲冷台荒千秋遺恨 香消玉碎萬古流芳

忙々出宮、向工部遂衙門、傳旨去了、工部尚書孫嘉淦接了旨意、也不知所爲何事、忙即傳知司員、即日到正陽門以西、估地興工並傳諭道、此係欽奉諭旨之件、宜多傳喚民夫、併力修築、限二日內工竣、若有延宕、即參處不貸、衆司員奉諭、更是急於星火、因派出五城兵馬司的差弁、按門逐戶、傳喚丁夫、連夜修築、果然專制時代、官吏的威權十分利害、可憐那些小百姓、也有讀書的、也有爲商的、素日優游養望、向未躬親工作之事、今一旦被官吏所迫、也就忘了勞苦、胼手胝足、晝夜不食夜不眠、竭力經營、果然不到二日、早築成土台一座、比較京都城牆還高出數丈以上、若按當日迷信風水之說、未免於都城有碍、但係欽奉諭旨之件、竟無人敢於論及、閉言少叙、且說孫尚書、見司員前來禀報、工程已竣、心中十分喜悅、因親自坐轎、到台之周圍、看了一遍、但見堅固高大、極爲壯觀、因於此日早朝、上了一本、奏稱奉旨築台、工程已經告竣、並附了一片藏明、各項工程、共需款二十餘萬、當即奉旨允准、因到戶部銀庫中、支出足紋庫平銀、二十餘萬兩、除各監工的司員、少沾餘潤外、並向素日好多說話的御史們、分送了幾千銀子、其餘二十萬兩的一筆巨款、安々穩々的、私囊、這也不在話下、且說乾隆此時、一心一意的、注射在菊香身上、一切朝政、亦幾於無心過問、於今忽聽說台已築齊、以爲可以博取菊香之歡心、因傳諭宮中、預備鸞駕、即日請香妃娘娘、登台一望、太監等奉旨、一面預備鸞駕、一面傳知蔵鸞宮、叩請香妃娘娘、急速收拾裝束、以便偕同皇帝登台、菊香接了旨意、遂即整備一切、在宮中靜候、不一時、忽聞太監傳呼道、聖駕來臨、菊香不得已、自得勉強出宮、前來接駕、乾隆帝於不意之中、忽見香妃前來接駕、不禁龍心大悅、因滿面春風、向菊香說道、朕爲順適芳卿之意、不惜勞民傷財、即日鳩工築台、於今台榭已經告成、朕特伴同芳卿、登台一望、以了卿之夙願、皇恩浩蕩、曲體芳卿之心、可謂無微不至矣、卿亦宜知自愛、勿負朕之盛德也、菊香聞言、伏地泣奏道、大皇帝恩重如山妾豈不知、但求能赦妾萬死之罪、放歸鄉里、得與拙夫完聚、則賤妾有生之日、皆戴德之年也、皇帝聖明、諒能鑒原妾之微忱、不加強迫也、乾隆聽了、這番言語、句々刺耳、然因憐愛之故、亦不忍遽加罪責、惟含糊應之而已、心中早存了一分好色之念、無術打消、惟思女子之性、半係水性楊花、此時縱極倔強、惟用術籠絡之、不愁他不屈心轉意也、乾隆因存下此種念頭、所以對於菊香、無時無地、不加以媚內手段、此日將往登台、遂傳諭宮中、備下全副鸞駕此旨一經傳出、全宮中之人、莫不驚訝、以爲全副鸞駕、須皇太后出宮、方能用得、

齒科 早川醫院

院長 早川高志
大連市西通九十三番地
電話三九七一番

專治倒開花的婦科聖藥 大瓶七元 中瓶三元五角

路頭思夢

專治 月經不調 經期腹痛 腰痛腿痛 頭痛 經月不來 月經過多 妊娠嘔吐 噁心 飲食不進 產後腹痛 腰痛 惡露不過多 老年白帶 老年見經 年久不孕 身體衰弱等症

遼寧百福製藥公司出品 本名大藥房皆有代理處

遼寧 萬國旅館飯店社營業大革新

邇來世界進化凡百事業無不競爭以求先進惟我國旅館向个研究致旅客多抱向隅之感鄙人有鑒及此特在奉天驛弼生町八番地租妥三層新式樓房八十餘間室內刷新清潔裝設完備屋內銅床站櫃穿衣鏡及閃緞被褥梳妝臺等無不應有盡有井桉屋裝有電鈴呼喚茶役尤稱便利至電燈中日電話暖汽自來水管澡塘等設備異常完美并備有自用汽車專爲接送客人又在平津滬一帶聘有上等庖師專作中西番菜零用包月極減價今爲擴充營業起見特將各等號房減價列下一等房間每日現大洋二元五角二等每日二元三等每日一元

電話 中國四七六〇 日長二一六八 經理人趙福堂謹啓

恭頌副官王夢九連長張棲梧崔輔臣等之德政

駐防磐石縣黑石鎭東北陸軍第八旅三十三團第一營副官王夢九二連連長張棲梧四連連長崔輔臣等將兵嚴肅軍紀井然對於防務特別注重隨時游擊到處設卡偶聞匪報不分晝夜跟蹤追擊散不任滋擾故自該連駐防以來𧾷匪獲槍不勝枚舉若黑石鎭江南一帶山深林密久爲淵藪之區匪已絕跡是以我黑石鎭商民人等無以爲謝特登報端用彰大德以表微忱

磐石縣黑石鎭農商會公啓

遼寧城內鴻興金珠店廣告

本店專業 收買生金 兌足赤金銀珠寶 白金翠鑽 時首飾 （去）鑑器皿 一切完備

店址中街西首路北大樓 中國電話三九二二 日本電話三六八八 本店謹啓

聲明接兌樓房

今有王成玉將自置長春商埠大馬路西六馬路口門市樓房一所隨代埠地特等十四號乙等十五號執照兩紙經中出兌與唐財富爲業所有兩家前訂佃修合同概作廢紙除向本埠市政籌備處更名換領執照外相應登報聲明

出兌人 王成玉
接兌人 唐財富

繼關東大俠而起的偉大長片 人人讚美的鄒麗珠主演之

女鏢師

現已出版 不日放映 ◎ 榮光公司 訂製發行

東北交通委員會材料購辦委員會招標廣告

本會現奉東北交通委員會核准標購交通材料茲將購置機關材料名稱數量等項列表於左凡願承辦者希即先期來會登記領取標單並索閱詳章其已登記者即派員領取或函索標單爲要

購置機關	材料名稱	數量	開標日期	交貨地點
齊克路	螺釘魚尾板 枕板等鋼 軌附屬品	四十種	二十年一月十二日下午三時	

會址 遼寧東北交通委員會

建築公司注意

東北交通委員會材料購辦委員會招標建築工程事宜廣告

（一）建築錦州交通大學禮堂藏書樓及包辦暖氣電燈等項工程
（二）投標人之商號均須遵照投標簡章辦理否則無效
（三）投標押款現大洋一千元圖說費五元圖說費無論得標否概不發還惟只投建築者押款八百元暖汽三百元電燈一百元
（一）自登報日起除星期及例假外每日午前九時至十二時午後二時至五時可到會領取圖說標單及投標簡章
（一）開標日期定於民國廿年一月十五日下午三時在東北交通委員會會議室當衆開標

洮昂齊克鐵路工程局招考司機及修車檢車匠廣告

爲招考事茲擬招考司機六名修車檢車匠二十名凡有志投考者查照下列各項速來招名聽候試驗可也

一、報名及試驗日期 十二月八日至十二月十八日爲報名期十二月十九二十兩日爲試驗期
二、報名及試驗地點 洮南龍江各機務段瀋陽大西關成平里齊克路材料轉運所
三、招考資格 投考司機者須有操縱機車之技術及學識作業成績優良 投考檢車者須明白檢查車輛及修理方法
四、試驗事項 司機 試驗學理實地操縱檢查標準及檢驗體格 檢車 試驗關於檢修車輛事項及檢查體格
五、薪給 司機 薪俸每月三十元起至七十元止 檢車 工資每日自九角起至二元止
六、待遇 司機 係員司待遇發給制服冬季燃煤 檢車 係工匠待遇發給制服及燃煤等項

經血不調爲癆疾之苗

空前絕後救度慈航

惟經血環聖藥可以除之

婦女之病多在經之不調初起之時無甚痛苦人常忽之不加注意須知蘊釀既久由淺至深因深而重消耗元氣飲食不納雖有健壯之軀必轉爲瘦弱之體除皮骨而外血肉無餘遂致病魔終身戮奪一生之幸福者有之因癆危過重斷送生命者有之拆散融樂之家庭摧殘和睦之夫婦常使安樂家庭一變而爲悲慘之場雖洪水猛獸之奇禍不是過也殊非因循忽略之所致哉惟凱輯氏醫生有鑒及斯乃以科學方法製成婦科聖藥經血環爲治婦女諸症之第一奇藥屢經各國著名大醫生臨床試用萬試萬靈實爲女界空前之寶筏救度之慈航也

略將主治列下

婦女經血不調 氣血虛弱 經滯經閉 面黃萎瘦 忐忑驚悸 子宮虛冷 久不受孕 常患小產 胎動不安 唇耳失紅 產後失調 腰酸腰痛 精神萎靡 腔背刺痛 百癆內傷 處女臨經腹痛 以及一切因病不育之症服此則萬試萬靈莫不霍然全愈也

服法另有說明

代理店

大連市華西藥房 華泰藥房 同德藥局 金州志義成 普蘭店志義成 旅順天德堂 皮口集義成 安東福興室大生東 瑞祥泰 鳳城太和生 海城德增福 蓋平天一堂 營口中西藥房 洪春堂 大石橋衛生復 遼陽義和堂 洮南德慶仁 遼寧五洲藥房 大成藥房 恒濟堂 鐵嶺和發久 撫順信仁堂 開原德祥厚 全生堂 昌圖德泰玉 公主嶺三合公德泰祥 鄭家屯東昇合 四平街天德堂 德慶興 裕慶長 范家屯天德新 長春中西藥坊 世一堂 洮南德懋仁 和發順 通遼謙益堂 遼源廣生堂 八面城和發增 山城子德興隆 西豐積盛興 西安春華醫院 海龍西永順長 朝陽鎭德慶通 義合泰 遼中崇盛豫 黑山華英藥房 新立屯德裕慶 城子疃集義棧 莊河集義和

凱輯士化學藥廠製 ◎價目每瓶大洋一元五角 打拾五元

◎總發行 ◎分發行 哈爾濱道外 吉林河南街 江省南大街 泰華西藥商行

我有潤腸丸
患肝火否

肝火中燒・最易激怒・世人往往因小不忍而亂大謀者・由於憤怒・實由於肝火・

君有肝火否・盡服第威德潤腸丸以平之・藥料完全植物質・毫無刺激作用・日服二粒・肝氣不作・祝君前途更多勝利・

價格低廉祇售兩角

第威德
潤腸丸

各大藥房均有出售

東三省官銀號總號廣告

資本 二〇、〇〇〇、〇〇〇元

各種存欵 承辦定期活期各種存欵總分各號均可商辦手續敏捷

各種放欵 承辦定期信用往來透支暨各種定期抵押放欵 利息從優

匯兌種類 電匯票匯信匯

匯兌貨幣 （甲）奉大洋匯兌券（乙）哈大洋券（丙）遼寧四行號聯合發行準備庫現大洋兌換券（丁）天津上海銀洋

通匯地點及規則 （一）本號奉大洋匯兌券在東三省境內本總分號一律免費匯兌（二）本號哈大洋券在遼寧省城本總分號及吉黑兩省各分號一律免費匯兌（三）四行號準備庫現大洋券在東三省境內各大商埠城鎮本總分號一律代理匯兌概不加水但以上三項如交外幣或現洋以及電匯須酌收匯水（四）天津上海銀兩現洋在遼寧省各大城鎮本總分號及長春哈爾濱各分號均可交匯匯水低廉

總分號所在 ●遼寧省城 營口 安東 錦縣 孫家台 公主嶺 山城子 通遼 新民 遼陽 鐵嶺 西豐 昌圖 四平街 八面城 洮南 莊河 鳳城 岫岩 寬甸 通化 原城內 本溪 撫順 郭家店 柳河 海城 山城北鎮 彰武 山 台安 家 蓋平 新立屯 長春 延吉 寧安 一面坡 範家屯 康平 輯安 法庫 海拉爾 綏化 安達 呼蘭 下九台 臨江 綏中 長白 開通 哈爾濱 大西關倉庫 ●天津 山海關 雙城 輝南 興城 遼中 豐 河 ●田莊台 黑龍江 錦西 雙山縣 東開 ●上海 ●省城 吉林省 義縣 ●大連 黑 黑

總號貨棧地點

總分號營業時間 每日上午九十時開辦下午三時止辦 每年一二三四九十十一十二月份 五六七八

中國電報掛號 總號一三五〇 總號總會辦公室中一四一 總務股中一〇七一 經理辦公室中二〇一一 傳達室中二〇一 營業股中三三六八 庶務中一二一八 第二匯兌所中一二三二

電話 營業股中三三六八 一匯兌所中九五〇一 三五四七 日三五九 日二一〇〇八 瀋陽分號

遼寧省城總分號地址 總號瀋陽市大北門裡 瀋陽分號日站千代田通 第一匯兌所 小西關 第二匯兌所 鼓樓南路東

賜天覽

先達牌火爐

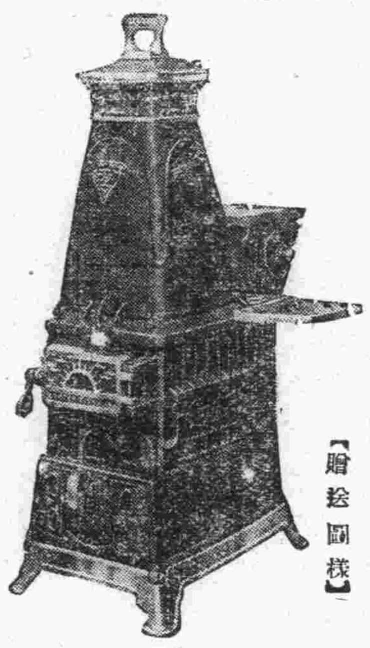

事務室用大中小各種 【贈給圖樣】

價格金十六圓以上八十八圓以下

先達牌爐子之構造極其精巧日着火容易立即火勢熾盛僅裝煤一次不爲添煤放射高熱十小時以上本年價格特別低廉

滿洲總代理店 大連 久保洋行 電話四三五三、六七四三〇番

製造元 大阪 山本最商店

註冊商標

這一瓶子

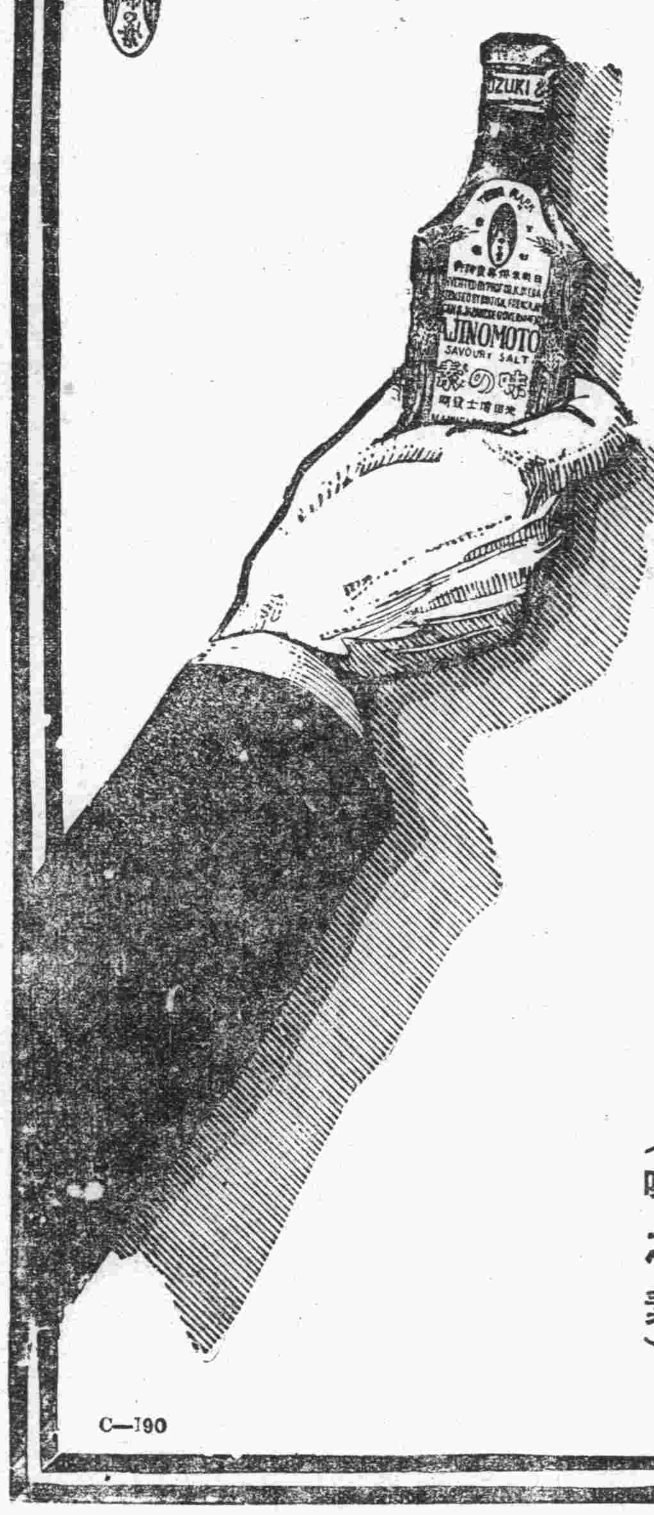

有這一瓶的味の素
弄成了好味兒的菜
一家子同吃每屯飯
又好吃又省費甚麼
是快活滿面生春的了

獨占斯界之理想的

味の素

（味之素）

C—190

老當益壯

年老之人欲求
健康以娛晚景
惟有常飲赤玉
牌葡萄酒當得
無限佳趣也

美味滋養葡萄酒

赤玉牌葡萄酒

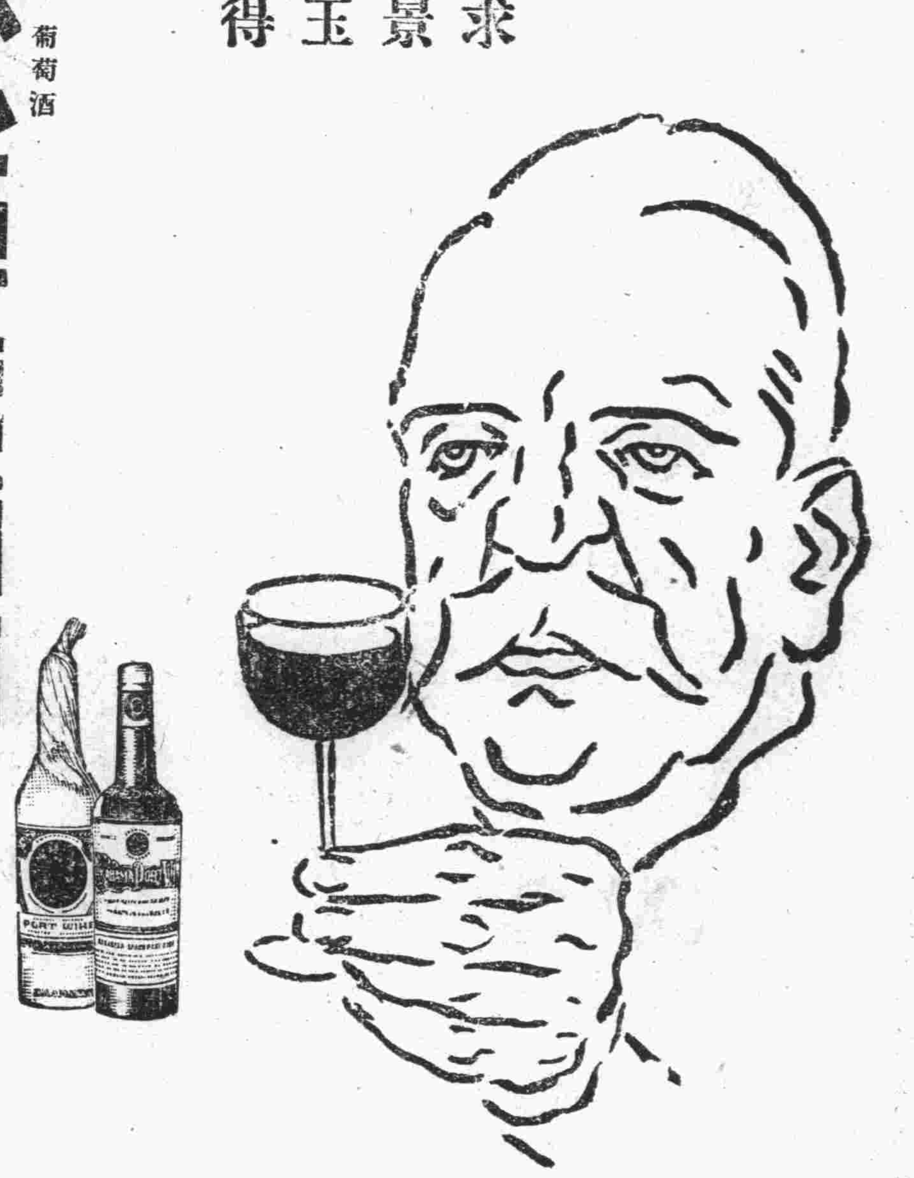

貳

大連

出閣尚未滿十日 竟而乘隙私逃

胡匪既無少婦潛逃何其多 沙河口警察署運應桃花矣

値此嚴寒的年末、市面緊急、各警察署鑑於例年屆此金融窘迫的時期、搶案頻出、是以商民多抱不安、故如冬防之實施、年末之警戒等、幾成爲定例、本年度自入冬以來、曾有一二次搶案之發生、當局認爲繁雜時期又屆、爲防患未然計、在月餘前施行冬防未久、刻又相繼施行年末的警戒、各署員認爲責任的綦關、在最近朔風凜冽的寒天、不分晝夜、拚命的盡其職責、因之有意蠢動的宵小等、大有不寒而慄之嘆、故例年搶案頻出之今日、可告平安無事、一般市民所享受的幸福、亦非淺鮮、雖然搶案雖少、而搜查事件、却無日無有、如沙河口方面最近數日間、關於少婦逃走等案、日有所聞、是以搶案時出之冬日、竟變爲少婦潛逃之時期、如王陽街三十五番地苦力張姓妻逃走後、繼則西山會苦力張洪範妻張金氏又有偕女私逃事件之發生、該管之沙河口警察署、接到該兩項搜查願書後、未待調查明瞭、又有少婦過門未過十天、忽而失踪之怪事發現矣、此誠爲一波未平、一波又起、而往年苦於胡匪不安之警察當局、本年又苦婦女逃走之無法搜查矣、是案據搜查方面所提出之搜查願、有原籍擧波現在沙河口元町七十番町開設昌興洋服店之陳烈芬者、在數年前、即在該方營商、後因洋服流行、需用者增加、故該號之生意亦隨之逐年發展、陳烈芬因生意有利、便視終身之倚靠故經營未幾、又將家中所有之妻子、由原籍移於大連而陳之生女桂香、現年十六歲、亦隨乃父而來、當即住於該洋服店、其女桂香在原籍山東時、即許配於同鄉何兆年者、結成婚約、當時婚禮除有金介子兩個外、並有手表一封、及其他現欵等共達二百餘元、至本年十一月間、何兆年因異地相處、路途遙遠、不甚放心、故要求急爲結婚、幸得女父之應允于十二月七日、經各方親友及媒妁等之串通、在沙河口洪興樓擧行結婚典禮、過門以來、即不甚和睦、男雖愛女、而女却嫌男、何兆年本來不明其內容、以爲日期尚淺、兼之女年又幼、尚不明夫妻間的恩愛、即或知之或恐羞恥、亦未可知、迄至月之十六日、詎該少婦竟私自家出、一去無踪、何兆年以爲歸回娘家、探訪多日、仍未見歸、於是知爲潛逃、於十八日午前已向沙警署提出搜查願、據何兆年謂、桂香在未出閣時、有原籍北平現在黑石礁四百十六番地李向銘者年二十一歲、即時往該宅串門、後來不分彼此、竟發生了愛情、繼則又連及肉體的關心、至於今番之逃走、或係該奸夫誘拐、亦未可知、不然過門將滿九天、恩愛未盡、何致逃走耶、當局對此、刻正着手調查中云

大連警察署 內部小異動 二十日發表

石井大連警察署長就任後、愼重考慮下、於十九日以星警務主任轉任刑事課勤務、於二十日發表異動主任之警部、即原田保安主任轉任衛生主任、藤井司法主任轉任保安主任、司法主任拔擢高等係勤務之千葉警部就任、星警務主任之後任、選任長春署之大場警部、而此外則警部補級之警官、亦當稍有異動云

國曆推行談 中青星期講演

中青本星期講演仍請李蔭泉先生主講講題『國曆推行談』時間今晚七時半、地點中青會館

武術班考試已畢 擧行奬賞典禮

並邀學生家長及來賓蒞會 熱心體育捐奬品芳名列後

中華青年會武術班、每年爲考察學生成績、激勵上進起見、每屆寒暑假、均行學期考試、本年寒假考試、業經結束、各生成績、均極進步、本埠各界前往參觀者、頗不乏人、對於武術一道、莫不視爲强國强種之上策、因之提倡奬勵之心、油然而起、故向該班捐奬物者甚多、玆聞該班定於本月午後一時、在浪速町中青會館擧行奬品授與式、鄭重將一切奬品分別奬給優等各生、並邀學生家長及來賓等蒞會指示一切、最後並由學生演奏歌舞劇、以盡餘興云 玆將捐奬芳名錄後

遲萬濤先生捐紗巾子壹打
孔紹荃先生捐香皂壹打
燕潤生先生捐香皂壹打
張廣甫先生捐香皂壹打
于子安先生捐香皂壹打
曲明先先生紗巾子壹打
呂功甫先生紗巾子壹打
泰興印刷所捐鉛筆六打
鱗筆六打

滿鐵在埠頭試用拖換車輛 訂購重油電氣機關車

不日即由瑞士運至大連矣 蘇爾壽兄弟機器公司製造

滿鐵會社於客年在瑞士國蘇爾壽兄弟機器公司、訂安七百五十馬力之狄瑞爾電氣機關車即燒重油電氣機關車定在大連碼頭試用拖換車輛在蘇爾壽本國工場試行運轉終了、不日即可運到大連、滿鐵作初次之試用云 而此機關車二十五基羅之速度時、有千八百噸之拖引力但依貨物之多少共有六十五基羅之速度於本年十一月在瑞士國溫德多爾城、與維曼思和倫間之瑞士國有鐵路、試行運轉一次得非常良好之成績該時乃拖帶接續十四輛之車輛且此機關車因裝有轉向車、故在轉轍之時、特別圓滑、機關車中所裝之引擎（機關）乃蘇爾壽八缸無空氣憤油式、狄瑞而引擎機、在一瞬之間有八百五十實馬力、當試運轉之時乃用塔拉干油、在此高速度之引擎時用斯種之濃油、竟得非常良好結果、可知該引擎能令人滿足者也 本機車之原理、乃依引擎所出之力、先傳至發電機、而後移至轉向車上四個電氣馬達等而組成者 運轉之職、只用一人、即可掌全其事、至於令水循環裝置、向引擎中補充機油裝置、及燃料供給裝置等、皆係自動不須費些許人力

滿鐵新購之重油拖換機關車

此轉手室在機關車前後、兩端共有兩個狄瑞爾引擎機、安裝在車體中央、至於機械部分品、自諾好會市秀外志車輛工場電氣部分、自歐華利艮電氣公司等製造、其餘機關車全體、乃瑞士製者運轉費用極輕、乃現代最經濟之狄瑞爾引擎機關車、例如狄瑞爾引擎之動作、欲停止或開始時、在數秒之間、得以自由、如在登坡路之時或機關車停止之時、可將機關閉、此即費用輕小之原因燃料、在此期間可省若干此拖機關車以外、滿鐵公司並訂購乘客搬過用之二百五十馬力之蘇爾壽、狄瑞爾自動車重油自動客車兩輛但車體由滿鐵工場自已製造、狄瑞爾引擎及轉向車等自蘇爾壽公司供給、蘇爾壽公司來年正二月間即將太重油客車機械向滿鐵發送云

宮刑事巡捕長 一升而又再升

沙河口警察署刑事宮畔玲君自負刑事之責任後、克盡厥職、故對於署內一切刑事案件、凡經氏之辦理者、莫不水落石出、對上對下、尤能和藹可親、勤愼奉公、故在數日前曾擢升巡捕長、就事未久、至月二十日午前、又奉上峯之命令、榮升刑事課專屬刑事巡捕長、氏之功績、不間可知、氏之前途、亦正可期待云

廣播節目

十二月二十一日 星期日
自午後（一時四十分新聞
自午後三時三十分 新聞
自午後六時
一、新聞
二、廣播體操
三、義太史
甲（夕霧阿波之鳴戶）
乙（彥坂懸驗記）
丙（假名手本忠臣藏）
丁（生寫朝顏話）
戊（艷姿女舞衣）
以下大連放送局
四、榮罩子
五、天氣預報

漸次整備陣容中 關東廳刑事課

拔選四警署之老練刑事 特別搜查班自然解散矣

爲備立犯罪基本搜查體計整備陣容中之關東廳刑事課乃拔選大連四警察署之老練刑事、命於刑事課勤務、而小崗子警察署刑事劉純喜、水上警察署刑事曲寶琛、大連警察署刑事刑事長富、沙河口宮畔玲、均於二十日任命爲刑事課之專任刑事、務之缺員、漸次補任之云

警務局之小異動

關東廳警務局、於警察署長發表異動後、又於十九日發表左記之小異動

大連地方法院檢察事務取扱 警部 春木淺治郎 命長春警察署勤務

時當市面蕭條之歲暮 特別警戒防火

大連消防署以市內爲中心 組織防火隊巡梭警告注意

大連消防署、定於二十二日起至三十一日之十日間、每日午后六點至十二點之間、實施歲暮火災特別警戒、其警戒之方法、將大連市分爲十區、以消防署員三名、乃至五名爲一組、約分爲數組、在所定之受持區域及所定之時間中、巡梭防火災之發生、且並特別注意豫防云

關東州與附屬地人口總數 一百二十三萬八千人

中國人百八萬八百八十五人 十月一日國勢調査結果發表

關東州境內、在數十年前、尙爲一荒涼郊野、交通既不便利、而居民亦寥若星辰、至最近數年、漸有大連港之開設、各國通商、始屬集雲來、交通既行開通、而街市亦逐日拓、五方雜人、亦莫不接踵而來、如是向以寂寞寥涼之荒地頓成滿洲地方唯一之大商埠、近年來又伴同人口增加之趨勢、連市發展狀況、頗堪驚異、不獨惟是即州內各偏僻之場所、亦莫不逐年繁榮、大有日新月異之勢、如皮子窩、金州、普蘭店、旅順等方面、已成商店林立之大都市、交通逐次頻繁、人口日益增多、將來能至若何之地步、實爲一般所難預料者也、關東廳當局認爲自有關東州以來、各國所來之人口數、並無相當之統計、即原有之中國人、亦無確實之準數、他如滿鐵沿線各附屬地、尤爲複雜、雖有時着手調査、但終無準定數量、況年來生殖數及外來數、有增無減、比較已往數年、當然不同、故爲澈底的調査計、在本年十月一日起曾施行國勢調査、藉明人口數之眞像、玆據調査之結果關東州內各方面以及滿鐵沿線各附屬地所有之各國人口數、詳誌如下

△總人數　百三十二萬七千九百七十一人

△男女別
△男　八十萬九千一百七十三人
△女　五十一萬八千七百九十八人

△國籍別
△日本國內人　二十二萬五千八百十九人（台灣人九十六人、樺太人十七人在內）
△朝鮮人　一萬八千二百四十七人
△中國人　百八萬八百八十五人
△西歐人　三千二十人

△地方別
△關東州　九十五萬五千七百二十七人
△附屬地　三十七萬二千二百四十四人

按上記之統計數、若與前次日本國勢調査數比較之、在已去十年間、增加六萬六千人以上、更將州內各村落及各附屬地各村落之中日人、別之如下

關東州

△旅順市　三萬二千八百五十七人（六千四百十六人）　內日本人　一萬二千六人六百八十一人
△旅順村落　十萬四千七百六十五人（一萬千五百七十九〇）　內日本人　千六百三十五人
△大連市　二十九萬三千六百五十六人（九萬七百三十五人）　內日本人　九萬八千五百十三人
△大連村落　十一萬九千二百八十四人（三萬六千四百三十五人）　內日本人三千二百八十四人
△金州　十一萬六千七百二十一人（一萬八千四百四十八人）　內日本人　一千八百四十五人
△普蘭店　十五萬千三百七人（一萬七千七百七十八人）　內日本人　千四百五十五人
△貔子窩　十三萬七千百十七人（八千九百四十五人）　內日本人　千三百八十四人

附屬地

△瓦房店　一萬三千六百四十二人（二千五百十三人）　內日本人　三千八百二十四人
△大石橋　九千九百十七人（千五百六十八人）　內日本人四千四百四十九人
△營口　五千二百六十一人（五百四十五人）　內日本人　二千八百四十四人
△鞍山　一萬六千九百八十三人（三千九十九人）　內日本人　七千二百八十三人
△遼陽　一萬三千六百四十八人（二千七十二人）　內日本人　六千三百十七人
△奉天　五萬八百二十五人（一萬三千百四十八人）　內日本人　二萬五千二百八十四人
△本溪湖　六千四百六十七人（二千三百二十人）　內日本人　三千五百六十一人
△安東　六萬八千七百八十一人（一萬五千八百九十九人）　內日本人　二萬二千四百四十二人
△撫順　八萬三千六百十二人（二萬六千二百四十三人）　內日本人　一萬九千六百九十七人
△鐵嶺　六千七百九十五人（四百六十五人）　內日本人　三千二百七十五人
△開原　一萬八千九百四十一人（六十八人）　內日本人　三千五百七十六人
△四平街　一萬九千七百八十七人（五千百九十四人）　內日本人　四千七百六十四人
△公主嶺　一萬五千六百七十四人（千五百二十六人）　內日本人　三千四百十六人
△長春　四萬二千四百六十九人（九千二百四十四人）　內日本人　一萬二千九十四人

願辦本報分社者鑒

本報未設分社之東北四省及山東省各縣而新設本報分社者希直接向本報函商必當照章速與准許也此佈

本報經理部啓

◎戒除阿片嗎啡保驗無一切流弊

◎專治花柳病內外科婦嬰科◎

普愛醫院

●時設愛克斯光診治內外疑難雜症 驗血、檢毒、驗痰、檢便 晝夜診治
●太陽燈蘇魯公斯燈其他電氣治療 病室完備院費壹元以上各等俱備

大連市奧町愛宕町角

院長 陳英
副院長 葉英生

電話七六七九・八五一〇番

滋養至寶 金剛松蔘

以朝鮮著名金剛山之赤松葉與人蔘焙製而成故極合人之生理蓋蔘與松皆爲含靈氣之物人食之則受其靈氣滋養其得延年者亦若鶴鹿食芝而能長壽也他如返老還童諸樂均有助長之患世有修養家必不河漢斯言也謹啓

服用者來函摘錄
一、夜間神經平穩得安睡眠
一、腦筋清新記憶增加
一、體溫調和胃病全癒
一、氣悶頓消排泄暢快
一、聲音美化
一、中風服用七個月全癒
一、肺病咯血全癒
一、毛髮重生口臭拔除
一、腳氣全癒
其餘感謝函件不可勝計

價目 一個月份金票五角

東三省總代理 裕泰號

注意 有欲代理承售者酬費從優手續速來面議 地址遼寧日站松島町九番地 電話三七八一番

上海大戲院

新設電話二二五四七番
十二月二十號起映五天

（神仙愛情巨片）
天河配
導演 顧無爲
主演 林如心
上海大中國電影公司出品

（下期放映）
武術大滑稽片 兩矮爭風
導演 卜萬蒼
主演 方連英
新人影片公司出品

香港天壽堂 姑嫂丸

治婦女經期不調血色不正或多或少或前或後遠近閉赤白帶白淫子宮寒冷一切暗病久年不育服之却病種子百發百中每盒一元

海狗鞭 健腎丸

治療男子腎虧陽痿房事不擧不固精冷遺精早洩乏嗣腰膝酸軟一切腎虧服之健腎培元老少咸宜功効偉大每盒一元五角

一星牌 頭痛牙痛

患者請用一星牌頭痛藥主治百般頭痛一切牙痛不論男婦老幼或婦人經期頭痛等症服後三分鐘止痛百發百中惟願主必須認明一星牌以杜假冒每袋二角半打大洋一元

一星牌 拔毛藥

男子兩腮鬍髭女人腋下髮低胸手毛等三分鐘化淨百發百中每盒大洋一元

函購均加郵力角函內付欵須用掛號信否則失落不負責

▲經售處 大連小站大東製藥公司 奉天日站平康里洪興茂 春來鴻 山海關 秦皇島 會友書局 頭道溝 華北書局 哈爾濱 泰來仁 天津

鮮總經理 小站 大東製藥公司

本藥房在省城開設二十餘年久蒙紳商軍學各界光顧今爲杜絕淋毒傳染起見現由西洋運到新藥淋病

殺菌 止淋丸 靈妙無比善能

殺菌解毒清淋去濁凡急性淋慢性淋無論新久五淋白濁諸症一經服用直達尿道止濁定痛藥到病除誠爲第一治淋之聖方也患淋諸君請購試之必信言無虛謬〇三日用量定價現大洋一元用六日者二元外埠函購不加郵費務須掛號封口蓋章詳開住址

遼寧大西城門外電車站 英美大藥房謹啓

◎吞鷩松葉食之偉効◎

以朝鮮著名金剛山之赤松葉與人蔘焙製而成故極合人之生理蓋蔘與松皆爲含靈氣之物人食之則受其靈氣滋養其得延年者亦若鶴鹿食芝而能長壽也他如返老還童諸樂均有助長之患世有修養家必不河漢斯言也謹啓

松之精 ●金剛● 一個月分 金票五角

如此樣者頗多松葉黨員之歡樂豈可不臨

一、胸悶腹鳴得止增進食慾、一、頭腦清新記憶、睡前飲一匙、明朝便爽適、一、四肢疲乏、一匙便好、一、便通良好、一、頭不暈眼、一、氣力及精力旺盛、一、飲酒前後服一匙得不害胃腸絕無連酲二日之事、一、咳嗽服藥即愈、一、對於心臟最好、一、淋病及梅毒連服三月保能斷根、一、腳氣亦能治癒、一、血壓低下、一、病後羸瘦者服後即生長肉大有返老還童之妙、一、肺病重患者連服二月絕無咯血之事體量必增加朝夕得以自由散步、一、其他百病無不奏効如神

招募代理店（有欲代理承售者酬費從優手續敏捷迅來面議）

大連市神明町一二六（電話九八七五）

滿洲總經理 滿洲女子青年會

北京志和信細毛皮貨莊

寓浪速町鴻記鞋店內

啓者敝號新到玄狐倭倒貂皮海龍火狐火狐腿灰鼠灰脊紫羔灘皮狐頭袍水獺等類俱全不勝枚擧倘蒙各界諸君賜顧請駕早臨不勝歡迎之至矣

奉天寓南滿站茂林飯店

先施雪花香

代理處 大連 洪順 協源茂
營口 先施分莊啓

奉送最新 **肺病** 療養指導書 函索即寄
哈爾濱道外正陽四道街口 愛世開洋行

招募各埠代理店

最新婦女靈藥＊專治婦女諸病
各埠大藥房大商號皆留出售
驚天動地 **女界福** 救人無數
大連市德記全棧大藥房總發行

招募各埠代理店

漢醫 武維揚

現寓西崗大龍街天和藥房內借用電話五四六五番

大連德泰綢緞莊開設奧町歷有年所專辦呢絨綢緞有美盡備無待自詡時維九月序屬三秋重新運來地道皮貨細毛嗶嘰一應俱全以及時式綈絹綢綾花素嗶嘰中西裝束一律咸宜男女大氅旅行用具喜壽贈品有美盡備定價不二特別克己惠我主顧無任歡迎

電話 長五二八二番 七四四五番

大連同和裕新立首都分號廣告

敝號辦理國內外匯兌存放各種欵項曆有年所信用昭著久爲各界人士所嘉許現爲調劑金融應付首都需要起見特在城內金沙井通匯莊內安設開始營業如蒙惠顧無任歡迎玆將敝號通滙各地點開列於後

總號 大連西崗久壽街二十六番地 電話長七四八七 電報掛號六七九一
分號 河南新鄉縣
辦事處 開封 鄭州 衛輝 道口 封邱 焦作 博愛 彰德 北平 天津
代辦處 順德 濟南 徐州 蚌埠 宿州 新浦 南京 上海 漢口 大連 臨清 石家莊 洛陽 歸德 蕪湖 漯河 許昌 正陽關 陝州 晉城 亳州 青島 保定 無錫 安慶 修武

經濟

過去五個年間之 特產兌交比率
民國十七年後逐次減少

據特產取引所之調查、近年來豆油之賣買兌交比率、漸次低下、查在民國十六年時爲四成四分九厘之高率、至十七年又低至二成六分、更至十八年爲一成一分、今將民國十四年以來、至十八年之已往五個年間、特產中主要之大豆豆餅豆油高粱四種賣買兌交比率列表如下

	交易額	兌交比率
△大豆		
十四年	五九、七二三	、〇八三
十五年	七一、五三四	、〇七四
十六年	六一、六〇〇	、〇九七
十七年	五二、二五二	、〇八九
十八年	七九、九二〇	、〇七八
△高粱		
十四年	二一、五六八	、〇一八
十五年	三四、一四八	、〇一四
十六年	三六、二八八	、〇二三
十七年	三六、〇〇五	、〇二四
十八年	六三、二〇六	、〇一四
△豆餅		
十四年	四〇、六七三	、二六九
十五年	三九、八八五	、三二一
十六年	三一、〇八四	、三八八
十七年	二二、八七〇	、一六三
十八年	五、四二八	、二〇〇
△豆油		
十四年	三〇、八三〇	、三八五
十五年	三八、六八五	、三一九
十六年	三二、五五五	、四四九
十七年	二二、四一〇	、二六四
十八年	三七、八四〇	、一一〇

△賣方（單位千圓）

儲蓄	五五〇
山田	一二〇〇
裕昌祥	五〇〇
廣盛泰	七〇〇
東裕	一三〇〇
福順義	六〇〇

△買方

泰信	七〇〇
永衡	五〇〇
公發合	五〇〇
三井	二七〇〇
三菱	三四〇〇
東昌祥	五〇〇
裕記	九〇〇
東永茂	八〇〇
双聚福	一三〇〇

四平街取引所 高粱兌交額

四平街取引所、至十二月十五日限之高粱、以大洋爲本位兌交、於十三日之前場納會矣、高粱兌交數八車、比較前期限增加四車、兌交標準價格八角六分、比較前期限低落三分云

長春驛南下 特產之數量 及各地到着量

長春地方輸出之特產、因銀價下落、市價不振之關係、比較例年非常遲延、查自十二月以來、始漸次增加、但高粱及雜穀之輸出、仍然滯澁、今將本月一日至十日間由該驛南下之數量以各線路示別如下

長春驛發送 九、三七三基噸
東中連絡南行 三、〇六六基噸
吉長連絡南行 一九、三七八基噸

至於自十一月二十日至該月三十日之下旬間、以馬車裝載抵長春驛之數量別之如下（單位中國石）

	大豆	高粱	小豆	雜穀
長春	一〇、三六八	一、一九八	一	一、七〇
伊通	八五五	一	一	一
農安	一、八五五	一三〇	一〇三	一〇
德惠	一、七八〇	一〇	一〇八	
双陽	一、一七四	一八〇	一四	九五
吉林	一七七	一五五	一	一
計	一六、一四四	一、八〇六	一五三	二〇〇

民國十九年度之 我國對外貿易
較去年度進口減少出口增加

滬電、十九年度、中國對外貿易額概算、進口十一億五千萬兩、出口十億五千萬兩、合計二十二億兩、較上年度進口約減一成、計一億一千六百萬兩、出口增加三千四百萬兩、相抵減少八千二百萬兩、以日幣概算之、上年度爲十五億四千萬元、本年度爲十億九千萬元、計減少四億五千萬元、日本對華輸出貿易額、約減少一億一千萬五百萬元

高價多出賣 行市轉趨下 開盤時却高昂

上海電今朝開盤時三井於標金、大連帮於東滙、各空少許、現東滙安一四一兩八七五、人情微虛、而正金多存英滙、三月期自五便士七三五、安至五便士一八七五、標金大德成志豐永泰康潤多存、漸步高昂、高處廣東帮恆興突出大賣、行市急轉直下、遽然晏落

東滙一月期市與三月期、兩價相差五〇、英滙則遠近期相等

標金行市依然騰落激烈、眼前一步愛價追買、宜加警戒云云

十三日限之 鈔票已兌交 較上期減少

大連取引所錢鈔市場之鈔票其在十二月十三日限之兌交已於十二日之前場納會矣、兌交額爲百二十二萬圓、此項總代金爲六十三萬八千四百二十六圓、標準價格五十二圓三角三分、若與前期之二十八日限比較之、兌交額減少三十一萬圓、而代金則減少二十三萬六百十四圓、標準價格低落四圓四角七分該期中之高價五十七圓五分、低價五十一圓七角五分、相差爲五圓六角、其主要之買賣

各地本月九日 發送特產數 及本埠到着量

據滿鐵側之調查、月之九日該沿線各驛發送之特產數、並當日大連埠頭到着特產數列下

△開原

大豆	七車
高粱	一車
豆餅	一車
雜穀	二車

△長春

大豆	二四五車
高粱	無
豆餅	四車
雜穀	二四車

△公主嶺

大豆	十車
高粱	十車
豆餅	一車
雜穀	十車

△四平街

大豆	十車
高粱	十車
豆餅	十車
雜穀	十車

大連埠頭到着特產數如下

大豆	二百四十車
高粱	十六車
豆餅	十七車
雜穀	三十一車

本埠市場面觀

特產市場

市場上仍然呈現不振空氣、一般皆呈無味面閑散、大豆々餅油高粱四種特產物之成交額、共爲二百五十一車、其不振狀況不問即不知、當日市內各油坊之製餅額五萬三千片、開坊油坊二十一家、豆餅埠頭之存貨數、百十萬五千片、現貨大豆二千五百八十一車

錢鈔市場

去年同期增加一千車、豆行市區區平穩、豆餅略含軟勢、豆油亦隨之而不起色、高粱略含硬勢云

海外材料之倫敦銀塊十四片十四片十八分之五、紐約三十一仙十一、孟買休會八分之一、滙價六十九兩七〇、滙申七十一兩七五、大洋百一圓六角五分

上海標金六百六十二兩二、開爲六百六十二兩四、七三月二四五九兩六、當市之銀價

商品市場

綿糸布(微提)米棉落四角、期高八九角、印棉落四角、當市雖有小付之了付、大阪三品近期高一圓三、三月限高五六角、最遠期反落四五角、銀塊高八分之一、鈔市當限又提一圓、鈔票逐見擡頭、而當地之麻袋(平穩)產地情報綠扛藍扛各高四分之一、市況强調、銀塊高七分之一、當地市之買氣仍之活況、故人情呈平穩氣象、鈔市行市現貨二五、七、十二月二五、〇、四月限二二、〇二〇、三月限三二〇、一〇、約定價數量

中美商業 漸有起色

華盛頓訊、商部七日發表報告、謂中美商業已見進步、中國內戰已息、而全世界方從事設法鞏固銀價、一般人士之樂觀、實基於是、據七

本埠特產 市情（二十日）

▲大豆 單位厘

限	開行	最高	最低	散行
十二月末	五九四〇	五九八〇	五九四〇	五九八〇
一月末	六〇〇〇	六〇八〇	六〇〇〇	六〇三〇
二月末	六〇五〇	六〇六〇	六〇三〇	六〇五〇
三月末	六一一〇	六一二〇	六〇九〇	六一一〇
四月末	六一五〇	六一六〇	六一三〇	六一六〇
所成數	百五十六車			

▲豆餅

限	開行	最高	最低	散行
一月限	一六五〇	一六五五	一六五〇	一六五〇
二月限	一九〇五	一九〇五	一九〇〇	一九〇〇
所成數	三萬片			

▲豆油

限	開行	最高	最低	散行
一月限	一八五〇	一八五〇	一八四〇	一八四〇
所成數	五千箱			

▲高粱

限	開行	最高	最低	散行
十二月末	三四〇〇	三四一〇	三三七〇	三三九〇
一月末	三四五〇	三四五〇	三四五〇	三四五〇
二月末	三五一〇	三五一〇	三五一〇	三五二〇
三月末	三五六〇	三五九〇	三五六〇	三五九〇
四月末	三六二〇	三六五〇	三六二〇	三六四〇
所成數	六十五車			

▲現貨前場 包米未安

混保大豆	帶皮	五九八〇	六〇〇〇
	不帶皮		
	所成數	八十車	
豆餅	一八四〇	一八四〇	
	所成數	一萬五千片	
豆油	一八八五	一八八〇	
	所成數	一千五百箱	
高粱	三四〇〇	三四〇〇	
	所成數	三車	
包米	三三七〇	三三七〇	
	所成數	三車	

本埠錢鈔

	開行	最高	最低	散行
近期	五二一〇	五二一〇	五一九五	五二〇〇
遠期				
所成數	近期四百九十萬圓			

現貨交易

	銀對金	銀對洋	金對洋
九時	五〇六五	一〇六七〇	二一〇六五
十時	五〇八〇	一〇六一〇	二一〇五〇
十一時	五〇八〇	一〇六九五	二一〇六〇
十二時	五〇八〇	一〇六一〇	二一〇八〇
二時半	五一四〇	一〇七八〇	二一〇九〇
三時半	五一四〇	一〇六八〇	二一〇一〇
所成數	銀對金八萬圓	銀對洋二萬二千圓	
廿八日	開五二一〇	高五二七〇	散五二五〇

電報匯兌

倫敦銀塊	一四片八分五
同後場	一四片六分二
紐約銀塊	三一仙八分五
孟買銀塊	[illegible]
美日滙兌	四九弗八分五
中美匯兌	三五弗六分三

▲上海外匯

	賣	買
日滙	一四二兩	一四二兩
英滙	一先令五片三	一先令五片三
美滙	三五弗	三五弗

▲滙豐掛期

日滙	一四二兩五〇
英滙	一先令五片六二五
美滙	三四弗

▲上海標金

開行	六六二兩二錢
最高	六六九兩八錢
最低	六五九兩八錢
收盤	六六一兩四錢

▲神戶滙兌

美	四九弗八分五
英	二志〇片三分一七

▲同（正午）

美	[illegible]
英	[illegible]

商品市場

▲美棉

現貨	九仙七五
一月	九仙五九
三月	九仙六三
五月	九仙九〇
七月	一〇仙一九
十月	一〇仙四三
十二月	一〇仙五七

▲印棉

奔哥爾	一二四留比
布牢其	一七二留比
奧姆拉	一四一留比

▲大阪棉花

定期	三一、八五
現貨	三一、二〇
定期	三一、九五
現貨	三一、〇〇

大阪三品

	開盤	收盤
十二月	一三九〇〇	一四〇〇〇
一月	一三〇六〇	一三一〇〇
二月	一三四三〇	一三四六〇
三月	一三〇八〇	一三〇八〇
四月	一二七七〇	一二七五〇
五月	一二六九〇	一二六五〇
六月	一二五六〇	一二五〇〇

▲大阪期米

	現	中	期
開盤	一五、七九	一五、五四	一五、四五
收盤	一六、〇九	一五、七四	一五、五八

▲東京期米

	現	中	期
開盤	一五、九一	一五、九一	一五、九三
收盤	[illegible]	[illegible]	[illegible]

▲仁川期米

	現	期
開盤	一四、二〇	一二、九八
收盤	[illegible]	一二、九九

股票市場

▲神戶豆餅

	前場開	後場收盤
現盤		
十二月	一九	
一月	二、一〇	
二月	二、一二	
三月	二、一二	
四月		

▲橫濱生糸

	一節	二節
十二月	六五〇	六五〇
一月	六五〇	六五四〇
二月	六五六〇	六五六〇
三月	六六〇〇	六六〇〇
四月	六六八〇	六六五〇
五月	六六九〇	六六九〇

▲大阪棉絲

	前場開行	後場收盤
十二月	一三九〇〇	一四〇〇〇
一月	一三〇六〇	一三一〇〇
二月	一三四三〇	一三四六〇
三月	一三〇八〇	一三〇八〇
四月	一二七七〇	一二七五〇
五月	一二六九〇	一二六五〇
六月	一二五六〇	一二五〇〇

▲印度麻袋

藍扛袋	一七留比	二分一
綠扛袋	三〇留比	六分二
匯兌行市	三八留比	四分一

▲安東股票

現期	一〇〇〇	
取期	一〇〇〇	

▲大連股票

五品期	一七四〇	一七五〇
新豆期		一〇一〇
錢鈔期		六〇〇

▲大連短期

五品期		
新豆期		
錢鈔期		一六八〇

北地市況

特產

		開盤	收盤
開原（大豆）	十二月	一、四〇五	一、四一
	一月		
	二月	一、四三五	一、四三五
	三月		
哈爾濱（大豆）	十二月	一、〇〇	一、〇一
	一月	一、〇二一	一、〇三七五
	二月	一、〇四五	一、〇六
哈爾濱（小麥）	十二月	一、七五二五	一、七五三五
	一月		
	二月	一、七七五	一、七七五
	大洋	四五、三〇	四一、二五
長春（大豆）	十二月	一、三五〇	一、三六五
	一月	一、三七五	一、三八〇
	二月		
長春（高粱）	十二月		
	一月		
	二月		
公主嶺（大豆）	十二月	一、四九	一、五三
	一月	一、五四五	一、五七
	二月	一、五五五	一、五九
公主嶺（高粱）	十二月	七、九〇	七、九〇
	一月	八、二〇	八、二〇
	二月	八、〇〇	八、〇〇
四平街（大豆）	十二月	一、五八	一、五八
	一月		
	二月	一、六五	一、六五
四平街（高粱）	十二月	八、二二	八、四五
	一月	八、四五	八、六五
	二月		

錢鈔

(奉天)奉票	現貨	一二八〇〇	
	定期		
	高		
奉天(大洋)	現貨	五〇、八五	一九六七〇
	定期	一九六〇〇	一九五六〇
	高	一九七二〇	
開原(大洋)	現貨	五一、〇〇	
	定期	一九六一〇	一九六三〇
	高	一九六〇〇	一九六二〇
安東(錢鈔)	匯兌	七〇二	五兩
	現貨	一〇〇三	
	定期	七〇三	
	高	七〇五	
公主嶺(奉票)(錢鈔)	現貨	二二、九〇〇	
	定期	五五、九五〇	

政記輪船出帆

▲永利號 ●開往芝罘 十二月廿二日
▲宏利號 ●開往秦皇島 十二月廿二日
▲純利號 ●開往芝罘香港廣東 十二月廿三日
▲安利號 ●開往芝罘興化泉州 十二月廿二日
▲新利號 ●開往芝罘 十二月廿四日
▲有利號 ●開往龍口 十二月廿三日

政記輪船股份有限公司 電話 四一四一

阿波共同汽船出帆

▲十六共同丸 ●開往威海衛青島 十二月廿四日
▲廿六共同丸 ●開往芝罘青島 十二月廿二日
▲廿共同丸 ●開往芝罘威海衛仁川 十二月廿六日
▲廿一共同丸 ●開往青島 十二月廿六日
▲長山丸 ●開往鎮南浦 十二月廿五日

大連市山縣通 阿波國共同汽船株式會社 大連支店 長電話六八九一 五〇〇一

百採忌煙露

忌煙格言
忌煙貴乎不受罪
不受罪管保准能忌好
茲是用遼寧小西關百採
製藥公司的百採
忌煙露最好阿

骨節痠痛

橫痃、下疳、等一切楊梅毒、東西患者不免心中恐慌、實則此等局部、腫爛、尙屬

初期倘筋骨覺有痠痛毒菌已內竄此時血管及骨節間、滿布梅毒病菌、恐其全身成爲瘋癱、或殘廢不幸而危及生命

海波藥 乃梅毒之救星

能以藥力殺絕血中或筋骨間之梅毒菌從此純體血液清潔
不論新久梅毒、立服立效、斷根不發、其效如神

每瓶二元 每打廿元

總發行 上海四馬路 五洲大藥房
分發行 遼寧鼓樓南 五洲大藥房
分發行 營口西大街 五洲大藥房
分發行 吉林粮米街 五洲大藥房
分發行 哈爾濱道外 五洲大藥房

沙河口分社 電話九九五六

山得爾彌地

五淋二濁、痛而且腫、危險殊甚、市上所售淋濁藥物雖多、然或則見效甚遲、或則久不斷根、惟法國山得爾彌地藥丸、歐美各國名醫一致稱爲濁淋聖藥、無論病症之久新、痛腫之輕重、如能依法服之、兩日後即可痛除腫退、濁止淋通、再服五天、保可除根、永不復發、是以名滿全球、活人無算、但賜顧諸君、須知此藥僅法國彌地一家所製、方秘不傳於世、每丸上印有(MIDY)記者、乃爲真品、而非僞貨

服法 初服每点鐘一丸、厯兩日夜不息、即可痛除腫退、淋通濁止、以後五日、每天服四丸、定可除根不發

注意 服藥之日、必須節勞靜養、忌進燥熱食物、房事尤須戒絕

各處中西各藥房均有出售

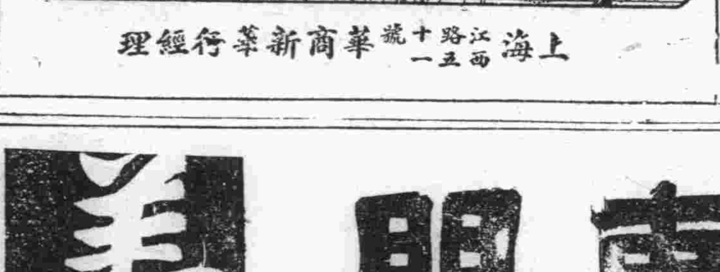

上海江西路十一號 華商新華行經理

LADY'S FRIEND

不用仍能受孕
每片避孕一次

她的友 避孕塞片

婦人生育過多、身體必致衰弱、經濟負擔既重、子女撫育難週、但服傳孕冷藥、既有絕嗣危險、至於孕後打胎、尤屬危險萬分
德國依諾去博士發明為避孕唯一良藥、祇須外用不必內服、用時立能化為流質
遼寧鼓樓南大街五洲大藥房經售（及各大藥房均有出售）

上海北京路六九號 百昌洋行 各大藥房均有出售

瑞有氏黑色補丸

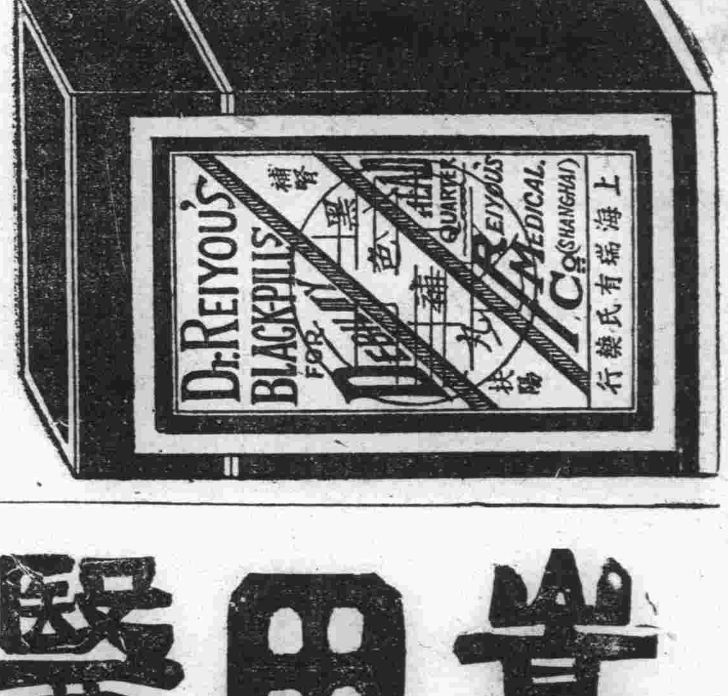

瑞有氏黑色補丸專治男女貧血五癆七傷氣喘咳嗽、先天不足後天虧損少年破身太早夜夢滑精常出冷汗精冷精薄子嗣艱難自汗盜汗腰腿痠疼形容枯瘦小便夜多年久白濁或婦女之白帶及年久不受孕凡由腎部發生各症服之非常有效強精固腎如無病常服體質強壯精神充足永保無腎虧之虞
定價每打三十元每盒三元 小盒一元二角
外埠函購皆可郵寄各埠大藥房凡經售西藥者均有代售倘無處購買將款滙至分行購買立郵不悞萬無舛錯
總行上海英租界福州路八十二號瑞有氏藥行
分行哈爾濱道外正陽街西頭 瑞有氏藥行
遼寧十一緯路西南電報局東邊

瑞有氏藥行啓

東北唯一 光明美術照相館

西洋技師 電光攝照
凡遊瀋者 須趁機會
留一紀念 包管滿意

商埠三緯路十一經路口百四十號

全國唯一 東北新聞影片社

照相通信機關
供給東北新聞照片
承攝各種電影片

嵩田醫院花柳專門

本院對於花柳一科專門研究素有心得所用之醫藥器械皆係德國最新發明者無論新久如何危險之花柳病即梅毒下疳淋症橫痃等類或屢經醫治而不見功效者何妨來院一試不但收效敏捷而且取費從廉一經醫愈之後永無復發之患本院研究斯症實爲濟世活人普救同胞非金錢目的者可比如因苦貧民無力就醫者一槪分文不取患者諸君注意幸勿一誤再誤也

嵩田醫院 花柳科謹啓

◎總院 遼寧小西關大街上頭路（茂林寶館對門）

分院 哈爾濱道外正陽八道街口

美育賓

美國出品 美育賓聖藥
有口皆碑 自運華以來 風行歐美 深受各界諸君之歡迎 並在東省各官廳立案化驗 又經內務部農商部醫生證明 認爲強精健腦補腎及各大陽萎唯一之新藥也 確有返老還童之扶效恢復青春之力 凡服過者皆知靈驗異常 功效無比 而市售之普通補品不及此者遠矣 謂余不信即請一試 方知言之不謬也

第一廣告 延年良藥也 凡腎虛陽萎之人 早服一日美育賓則早得一日痊愈矣 功效偉大非獨自誇 患者一試便知非魚目混珠 斯人之品者可比也 定價每瓶大洋一元 半打九元 各埠大藥房均有出售

東省總經理哈爾濱道外八道街信昌藥行